滿洲報

大正十二年十一月二日

本報 每張銅幣六枚
價目 每月現大洋八角 外埠郵寄現大洋九角
廣告 一行十四字起碼 刊資 一日每行現大洋一圓 特別及長期者另議
發行所 大連市山縣通一〇四號地 滿洲報社
電話 編輯部七五一三番 經理部四〇三四番
振替貯金口座大連三七三番

論評

匪與政府爲難

臨城變起、鐵道共管之說、與護路問題、糾纏紛擾、爲時數月、外交當局對使團一則曰此不過偶爾發現之事、再則曰各路已有相當軍隊保護、今後當無危險矣、幾費交涉、方始略徵就緒、曾幾何時、言猶在耳、京漢路官亭站站長、竟被匪綁去、索贖價七萬元、此事影響於鐵道之治安甚大、當此外人正欲干涉路政之際、忽有此不幸事、苟有質外交當局以前日所言者、其將何詞以對、所望北京政府速令護路督辦、早日就職、竭力防範、以免再遺口實於將來、或者忘羊補牢、尚未爲晚乎、

觀測奉直和議

直系往日之所以亟々與奉聯歡者、以曹錕欲爲大總統、恐奉方爲之阻碍也、曹已登極矣、又欲和奉者何哉、蓋洛吳不欲聯奉、津派與洛吳積不相能、反對吳之主張、故意造成奉直議和之空氣、以顯吳佩孚之不可信、於曹錕之前、曹在此志得意滿之時、患得患失之心、較前尤甚、故願與奉和、以固其位、曹銳等乘之、直系愈不至與奉決裂、洛吳雖主張攻奉、終無益也、而奉天張總司令、亦曾聲明不願首先開釁、奉直戰爭、決不至發見於今日可斷言矣、

廢止公娼問題

國際聯盟事務局、以所議決之廢止公娼問題、照會各國、日本拓殖局通知於關東廳、關東廳已表示贊成此主義、須調查現狀、而後承認、雖目下未必遽實行、而今日則有其動機矣、日本此次地震、娼妓因不得自由逃避、死於災者甚衆、日女界曾因是而爲廢娼運動、公娼制度之不合人道、發可以見、關東州一地、中國娼寮、最爲發達、縱不能實行廢止於各處之先、望其在此聲浪甚高之中、先行取締而改善之、斯裨益人道、亦非淺尠、

孫組閣提出衆院 (北京電一日發)

孫寶琦總理案、已由國務院送達衆議院、

謀恢復護法議會 (上海電一日發)

在當地護法議員六十餘名、開談話會、決議至在廣東恢復護法國會一節、則由當地國會議員、賚函至廣東、向議長林森開始交涉矣

吳光新與盧協議 (上海電一日發)

訪問張作霖氏之吳光新氏、乘榊丸抵滬、旋赴杭州與盧永祥、協議一切、據該氏云、張作霖氏之態度、依然與前此宣言時無變、最近縱有奉直媾和之風說、但此不過爲直派之希望、如雲南之唐繼堯、亦於二十八日正式反對曹錕、發討伐直派之通電、以表明其態度、反直派嗣後必益々堅固、以待時機之至、

伊集院外相對華僑被害之意見 (東京專電一日發)

伊集院外相關於震災時中國人被害事件云、在日華人被害事件中國政府以公文抗議、確屬事實、此事在中日親善上觀之、頗爲遺憾、故已電告芳澤公使、將一切經過報告中國、將來或因此成爲外交問題、亦未可知、但眞相既未判明、則當然不能出以若何手段、至上海之無線電信問題、目下雖已成爲日美間問題但日本占有優先權、中國政府無論如何主張、日本亦當享正當之權利、

正盡力以期圓滿解決、再關於聯合國經濟會議、因尙未得招待狀不便決定、此會議與羅爾問題有關、美國既決定參加、日本亦不能不參加云々、

日本政友會內部之騷動 將一任總裁酌量辦理 (東京專電卅一日發)

日本政友會總務、開臨時會議、對政革運動、究當出以如何之撥置交穩意見但非辭職、與協調、分爲兩派、意見不易一致、迄深更猶紛然論議、結局決一任總裁之裁量、高橋總裁、接是等報告後、即諮詢黨中長老、山本野田岡崎氏等、一方則斟酌黨內各方面之意定解決方策、

撤廢戒嚴當在本月中旬 (東京電一日發)

日政府以震災地之秩序、經已恢復、決定將戒嚴兵員、再行縮少不日即將實施、又政府有以下月中旬左右、撤廢戒嚴令之意嚮、

德總統將薩遜內閣免職 (東京電一日發)

柏林電、薩遜拒絕從國中央政府之最後通牒、大統領愛培爾篤氏已經下令罷免薩遜因閣全體閣員、

法國總理演講賠償問題 (巴黎專電卅一日發)

法總理普嘉賚、于詹璧厄演說、略謂對于減少一九二一年五月間所定之德國債款、礙難同意、但容細其所提議、由賠償委員會委派專員會、調查德償財力、並從事于德國財政之改造、及其賠償之具體辦法、唯該辦法勿越出協約範圍云、又電、據一更完全之報告云、關於英國首相所演講、法國總理普嘉賚對於協約國際解決賠償問題之重要、及美國合作協力解決之利益、早已完全表示同意、至於出賠償委員會、委派專家委員之舉、亦將認可、但賠償委員之職務、若被褫奪、或代以其他機關致法國之份子與勢力、本已更劣于法國之份子與權利、當必更見減少、則法國萬難贊成、斷乎而言「法國權利之限制已定未能再爲退讓」云

德國變亂與共產黨 共產黨領袖一人判決死刑

共產黨各領袖與近日之變亂有關係者、已由特別法庭審訊、一人判決死刑、其他爲兩個月至一年之監禁、查叛亂時警察死四人而叛徒死傷人數、尙未察實、但死于醫院者七十五人云、(漢堡專電卅日發)

國際記者協會歡宴美使 (東京電一日發)

東京國際新聞記者協會、在帝國旅館以美國大使烏慈氏爲主賓並招大使館員伊集院外相開晚餐會大使對於主催、去之周旋致謝詞云當大震災之際美國人之表同情、完全爲人情自然、發露而月本國民乃極端感謝不勝慚愧、伊集院外相則述思謝之、詞烏態大使之名與美國政府及國民之好意、將永々鐫入我國民之腦中、而不能忘、已由國際記者協會、將決議文而呈大使、謂望大使早日歸任日本、努力于日美兩國之親善等情、

土國第一次總統將選出 (君府專電三十日發)

安哥拉國民議會、公吉土耳古共和國之建設、滿場一致推舉加麻兒巴沙、爲第一次大總統、

時事要聞(一)

直奉和議中之矛盾消息

直奉議和、本係直隸方面用以愚奉緩兵之計、實則陰籌戰備、餘力不遺、並擬鹽其腹心、使奉方陷於絕地、其用意之狡毒、誠有爲奉方所不及料者、據聞今春二月間、有韓濱之其八者、派其心腹東洲王伯武特赴洛陽、獻策吳子玉、謂黑河富克錦間有匪軍四五萬人、槍械精利、兇猛莫當、如果收歸我用、將來直奉有事時此項匪軍可由奉省東北角直搗中堅、使彼出其不意、無力防禦、洛吳極然其說、當派巡署參謀長李濟臣與之商量進行、接洽一切時正六月上旬也、韓旋來津、正擬赴洛、乃因直隸省公署調查處長張秀溪之介紹、又與王承斌經數度之接洽、王極加褒獎給費八千元、因奉天反對大選甚力、無論選舉成否、總必出於一戰、預定秋末冬初、先行下手、當命其毋庸赴洛、趕回東省、迅將此事辦妥、王一面將接洽情形電知洛吳、十日齊韓復回津、經由原介紹之張秀溪秘密報告、王承斌謂諸事均已接洽就緒、俟直軍對奉軍開火卽當按照預約以通信方法通知接應、韓本人擬俟直軍定期開火時、先行返東開單交由張秀溪呈送王承斌、單內開明接洽匪軍共有六萬、計富克錦方面、由陳山指揮之五千人、納河方面由范松亭指揮之五千人、納河方面由范華民指揮之一千五百人、吉省東寧方面由姜國樑金紹鎭指揮之砲手隊及步隊共一千五百人、寧安方面由劉瑞符指揮之步隊一千五百人、鄭家屯方面由綽號大黑塔指揮之五千人、均經授與起事方法、似此情形、不知奉方對之、又當作何感想也、

又一消息云、直系對奉備戰、日來漸趨和緩、其原因有三、(一)因豫匪猖獗、老洋人范明新等所部約萬餘人、刻在魯山會合、以謀攻洛陽開封、吳佩孚專力防禦無暇兼顧奉天、(二)關外連日下雪、關內軍隊、不宜於此種氣候不敢前進、(三)曹錕近以各項要政、無法解決、內部意見既甚分歧、則對外自無餘力云、

保定派設防務司令

保定直魯豫巡閱使之廢存問題、業因種種關係、急切不易解決、業誌前報、在此存廢未定之秋、保陽地方、似應需人駐防、於是前特設保定留守使之擬議、繼以手續太繁、未易實行、茲聞派設留守之議已決定中止、改設一中等官階之防務司令、俾駐守保地、以資防衛、業已派定前十二混成旅旅長中將王用中爲駐保防務司令云、

日本攝政宮殿下
天長令節黃花燦爛中之御影

名優演劇賑災

前電傳上海伶界聯合會、發起募集日本震災義捐、由中國名優、特演慈善劇一節、茲已決定下月七八兩日在當地新舞台、由歐陽江情程豔秋、白牡丹、綠牡丹、張文艶、王文宸、余叔岩等、各名優全部出演、護軍使交涉使等官憲側汪兆銘張繼等政客、盧竹書王一亭等實業家、及其他總商會新聞界學界等各名士、則全部爲後援、所需費全部不徵收、以所收入之全部、充日本震災義捐金、網羅第一流名優、并以當地各界有力者爲後援、在當地實爲稀有盛事、一般人心頗惹起莫大之感想與興趣云、(上海專電三十一日發)

德國將招募大債欵

各報連日登載、德國大借欵之特殊報告、謂多在美國招募、似乎由所擬國際解決德國賠欵會議、而發此事云(紐約專電卅日發)

潛艇被水侵入

第二十六號潛艇、二十九日將在吳軍港繫留之際、海水突自水雷發管浸入、艇員幸全部無事、(東京專電三十一日發)

英前總理逝世

英國前總理波那羅氏、三十日因病逝去「倫敦專電三十一日發」

大連新聞

兩建取引第一日 覩其踴躍情形大可抱樂觀也

銀建復舊實現之第一日自開場前大連取引所聚集各取引人非常興盛、殆三年間之臥薪嘗胆而始有今日、一般華商均呈歡悅之狀態即日本人方面、亦均現歡喜之氣象、然而兩建取引設備市場施設之巧拙、已早明矣、取引所方面以建値問題勃發以來、均極憤慨以是經過數年、而有今日、査取引所員中及市場係員計算係員均行將加事務、今思較比平日特別繁盛、開場之時、矢野取引所長出台行開場之禮混合訓辭、至九時振鈴開場、最初之四十五分間依然舉行往來之金取引、至四十六分鐘、乃實用銀建取引、開始之先、一般取引人、猶如飛鳥之落地、均行出場、首爲店名之銀建取引急先鋒、買受者、爲福元賣出者爲雙和棧、係大豆一車、第二係萊永春與和生祥、亦係大豆一車、其次陸續開場、最次以大連取引之關係而急增、即取引大豆已達至四百十一車、及至正午振鈴之時、均似譬者、仍然爭先恐後、以致皆下參觀者、均拍手致賀、此爲銀建第一日前場之盛狀實爲可慶而可賀者也、

(以下接第二頁)

人事

▲本庄繁少將(張作霖氏顧問)三十一日永平丸由天津到連同夜歸奉
▲鈴木美通中佐(孫督軍顧問)三十一日夜離連歸長
▲河原長作氏(日本文部省事務官)一日東上
▲尾野實信大將(前關東軍司令官)一日午前十時五分發旅東上「旅順」
▲佐伯事務官(「朝鮮總督府警察講習所」)三十一日來旅一日離旅「旅順」

請注意寶貴之目光

邇來大連眼鏡公司遍地皆是若求一最有經驗最完全之眼鏡公司寥若晨星本公司爲中國最早第一家發明自製瀏形鏡片故當注冊時能得第一號之褒狀並在各國賽會時得最優等之獎章獎牌分公司遍於全國驗光室設置合光學原理製造工廠佈置完備於此可見本公司之名實相符按人之戴眼鏡者乃欲補助已失之目光及保護將來之影響故在配鏡之前首宜愼重配合式之光在配光之前宜擇最可靠最有經驗之驗光專家本公司驗光主任學術既富經驗工足故敢自信尙祈醫學界及各界注意焉

大連市羽前町 精益眼鏡分公司
總公司上海 分公司 北京 天津 濟南 長沙 漢口 奉天 廣東 香港 杭州 南京 重慶 揚州 哈爾濱

美大利

下列價目已扣足實洋

六號十八金卡字手表	金二十三元六角
六號十四金卡字手表	金二十元八角
六號十四金磁面手表	金十二元
六號各式夾金卡字手表	金十元八毛
六號活環三條粱夾金手表	金七元二毛
六號眞鋼保不變色卡字手表	金十一元二毛
六號八角梟鋼三條粱手表	金五元五毛
五號瑞士金電光手表	金三元六毛
五號梟殼卡字手表	金二元五毛

一律保險五年

泰華樓西鄰

捎表章程

通信販賣規定章程
一、先惠金票或用代金引換法
二、來信註明何省何縣以免郵局糾葛
三、關稅寄費均由敝公司擔任以示優待
四、郵滙不通郵票代金十足通用
五、如在無日本郵局之處另加郵費二角二分
六、五角以上郵票不收
收到信件原班答復決不延悞

大連市監部通

史惟記鐘表眼鏡行

大連 羽前町四番地

擇陰陽曆九月廿五十一月三日大開幕廣告

鐘表眼鏡。無美不備。定價劃一。賜顧極便。念天以內。照本出售。各界士女。莫失机會。如蒙批發。格外歡迎。不勝榮幸。

大連市菓樹苗總經理處開辦廣告

聲明

溯吾連埠土壯地肥氣候溫和誠造林最適宜之處也夫本埠菓園雖屬不鮮然而經營者槪係外人此項利益外溢殊爲可惜者也本號有鑒及此今爲同胞開辟實業挽回利權起見特辦中外各國菓樹苗廉價出售以供園林大家之便利本號於連埠爲菓樹苗之總經理處此外尙爲顧主便利起見又設代理店數處本號專爲推廣銷路計畫各種菓樹苗仍按目錄定價表索價以期熱心實業大家之歡迎望商速來本號採購或各代理店定購以免臨時焦急之虞也特此廣佈 各界紳

代理店
大連西崗 安惠西棧 電話五九九八
大連西崗 天利成 電話四二六七
大連西崗 德慶茂 電話五六八二
大連西崗 同盛德 電話六九六五
大連西崗 福昌棧 大龍街七二番
大連西崗 三順德 西崗街一〇九番
金州西街 德盛永
大辛寨子 長和盛
大連沙河口 安惠支店
大連沙河口 華記北棧
大連沙河口 華記東棧

總經理處 大連市沙河口三區八八番地 華記號

大連新聞

建値同盟開會宣布解散
因銀建於本月一日復活

市內華商公議會、於三十一日午後一時召集市內及小崗子方面在金建時代加入建値同盟同有百二十餘名、報告自金建實行至今、該同盟會之種種苦心、及一切經過、現銀建自十一月一日復活、該同盟會當然無存在必要、自此解散、討論已過於三時始散會云

大連公議會 會務之整理

市內華商公議會、於三十一日午後建値同盟會報告解散後、即時開會員大會、報告改革會務、及會內之會場改造事、宜今將俱樂部改爲會長室、及應接室、將俱樂部移至遼東銀行後樓下、將該樓上作爲董事會議室、及休息所等處、爲整理會務計、聘妻公叙君爲庶務科主任、專掌庶務事宜又聘李志英君爲常務員以補各科之不足、最後對於會費之徵收、有此協議、結果決定今後每三月徵收一次、以省手續云、

中東南滿聯運 客車改正時間

中東鐵道客車、爲聯絡滿鐵客車故自本月十五日決定改定時間如左、

北行	四列車	六列車	三列車
長春發	後二、四〇	前八、一五	後一〇、二五
哈爾濱	後九、三〇	後一、五〇	前七、〇五
南行	三列車	五列車	二列車
哈濱發	後二、四五	前九、一〇	後九、一〇
長春著	後九、四五	後三、〇五	前六、〇五

如以上改正之結果、以前由大連發、午後十時之急行列車、翌日午後一時到長春當時無車往北開行、只得候至午後十一時十九分、共須候至十時之久、旅客多感不便、而今回搭由大連午後十時開之急行車到長春、只候一時三十分、即可轉搭中東路之第四列車、無久候之苦惱、但中東路南行之第三列車到長春時、午後九時四十五分、「長春時間午後九時十九分」能聯絡由長春開往奉天行之滿鐵第十二列車、午後九時五十分開赴朝鮮及安東方面者、須待至翌日午前六時開之第二百二列車、故此點更覺不便、而滿鐵當局、目下正向中東路當局、交涉請求再行改正云、

日商在連 精米營業失敗
華商及朝鮮商占優勝

大連市內、精米專做米穀營業者全係日本人、有獨佔的勢力、惟自大正八九年起、因爲滿洲出米有漸次增加之趨勢、日商反被中國商人所壓迫、故而近數年來、日本人之經營米商者、幾等於廢業矣、然而有力分子、亦曾計畫奮起重行組織云、即由米穀同業組合觀之、於大正九年十一月設立之時、組合員二十七名、內中國人三名最近日本人廢業退出者七名、原來中國米商之所以漸次台頭者、因於信用上資金上、均甚豐富、而且於北地、則能以直接交易、即委託販買於當地方、亦圖計占薄利、(中國人包賣一包九十錢小賣六十錢而日人包賣二三十錢小賣則在一圓內外)全以現金買賣、故而金融極爲圓活對於北地之交易信用益著、況且日本人在此地經營精米營業者、大多數因爲財界凋落之秋、而其營業則因之益陷於困難之地步、而停止營業者更不在少、而中國之資本家、鑑於有機可乘、組織開設精米商者、大有其人、究其所以日本人之精米營業漸次發生倒閉之原因、均係資本薄弱所致云云、現在除去中國人之經營精米營業者外、朝鮮人之經營該業者自三四處、均由奉天撫順開原等處購米來連、以備販賣、昔連爲日本人所獨佔販賣之精米營業、今日則反被中國與朝鮮之米商所獨佔其消路矣、

周水子競馬會 末次競馬成績
是日觀者倍於平常

周水子第二次秋季競馬大會、於三十一日終了矣、是日爲天長節祝日、又爲今年競馬會最後之一日、故各界人士均假休息之暇、往觀者實二倍於平時、其最終之勝馬如左、

第一(一英里)奉天一力▲第二(八分之七英里)尤克拉第三(一英里)榮虎▲第四(八分之七英里)天龍▲第五(一英里八分之一)德倫▲第六(一英里八分之一)他爾尼▲第七(一英里)歷利▲第八(一英里)斯他令克▲第九(一英里四分之一)巴拉他茵▲第十(一英里千里)▲第十一(一英里)歷利志天▲第十二(一英里)吉樂

滿鐵另設兩相談所

滿鐵社會課、從前在近江町家庭研究所內、設有人事相談所、今回將該處之相談所撤廢、又在日出町日出俱樂部內、及伏見台伏見寮二處、設立相談所、於每星期二三四五、自午前十時至午後三時、應一般社員之相談云、

山本署長 招宴公議會長

山本小崗子警務署長、於本月一日已搬移至該署後而新建築之官舍矣、氏爲聯絡中國商民、特於昨一日午後五時、招集小崗子華商公議會長厲睡堂氏、及周徐兩副會長行中日親善爲目的、其他重要華商、在氏之新官舍內開聯歡宴、至于山本氏尙有其他用意與否、則不得而知矣、

貨物上陸 均須報告巡署
以期手續之劃一

從來由日本及外洋輸運來連之貨物、貨物上陸報告書、均由大連海關經手、惟星期日與年節日、海關放假時、歸埠頭總巡署經手然其中手續不能劃一、終有不適宜之點、故埠頭當局者、爲劃清手續起見、決定自十一月一日起凡關上陸貨物、無論自何處運來及何種貨物、均須報告到埠頭總巡署、(即埠頭事務所四層樓上)其辦理時間、平日自午前九時至午後四時、星期及年節日、自午前九時至正午云、

乘客强搶車夫

大連市外沙河口馬車收容所、車夫湯錫雲年二十八歲、於前三十日午後九時半由東關街拉客人三名向香爐礁方面進行、及行至小崗子家屯鐵道口附近、轉命往劉家屯十號妓館去、車體剛停、三客人乃各下車、掏出手槍、向湯車夫威脅搶去小洋二元八角、向劉家屯村落中逃去、及報告警官派出所追趕、早已杳如黃鶴矣、

山本署長 移宿舍於署內
以便督察署中事務

小崗子警務署長山本茂次郎氏自蒞任以來、署內署外均力加整頓、所以該署々員等、亦均一致鼓舞精神、勤于事務、山本氏以其宿舍在伏見臺、朝夕往復、甚覺不便、故於本年夏即在舊署舍後、建設小規模之樓房一所、以便於監督署員、而免朝夕來往奔波、該房屋於十月末日、已完全竣工、於月之一日實行搬入於該房屋內矣、想今後山本氏對於署內之整頓、更能不遺餘力矣

本社新設 工場員之住宅

本館此次以擴張工廠目的、於伏見台大黑町一丁目四號地、新設工廠員社宅、監督森本氏以下全員、業於一日移住該房矣、

—大連第二小學校—
兒童之創作自由畫展覽會

討債竟被毆打

大連市小崗子日新街一號地、豆芽商劉元成、年三十六歲、於十月三十日午後四時、以北崗子六號地煎餅商李培薰、欠其豆芽錢一元、特前往討索不知因何觸動李某之怒、將劉元成按倒在地毆打一頓並聲稱隨便告我劉某以無故被毆、乃至代書寫了呈狀提出於小崗子警署矣云、

成衣局之徒弟竊物潛逃
夏某已呈報警署矣

大連市小崗子平和街十八號地、祥太成衣局主人夏柄汜之徒弟、李本全、年十八歲、自去年十一月、由該成衣局徒弟介紹、在該號充當徒弟、以三年爲限、以至於本月一日晨四時許、突然起床視人皆熟睡、乘隙竊取櫃上現款十三元正、其他灰毛線衣料一丈二尺、青織貢呢馬掛料七尺三寸駝絨裏七尺三寸等十一件、共値時價一百六元八角七分、携之潛逃、至午前六時許、夏某始行查知乃差人四處尋覓未獲、不得已於午前十時特至遊郭三十一號托王鶴年爲之寫搜查書、遞於小崗子警務署保安係、求爲之搜查云

消防手之毆打車夫

小崗子警務署衛生防疫係車夫、任修省者、於十月三十一日、以大連警務署消防夫厲樹清、於民國十年四月間欠任某小洋五圓四角、特前往討要、雙方氣憤、致起口角、執意厲樹清竟依其消防之勢力、以木棒將任某痛毆一番、當時幸爲大城巡查所遇、及消防夫貴富興等力加排解、任某始得脫身、厲某以其有勢力、更聲言不日猶得尋任某再動野蠻、查厲某本係一消防夫、竟敢如此行兇有督查之責者、曷不稍加取締也

婦女貪利受騙

大連市駿河町二番地全順樓主人劉文軒(四十二歲)之妻袁氏(年二十八歲)一無見之婦人也、於本年春有大連市榮町番外五十號地之殷啓利、(二十七歲)及其弟段某二人、向袁氏商磋合股開設材木商、段啓利兄弟二人出資金三百元、乃以巧言騙袁氏出資、袁氏以爲有利可圖、乃出其私蓄小洋二百圓、並招其鄰呂氏婦出資五十元、共合二百五十元、與殷開市、不料自開業以後、殷僅購買少許木材、欺瞞袁氏、袁氏當時不知及至本年夏歷五月二十日、至殷某處算帳、始知殷某未出資、僅袁氏之二百五十元、且已被殷某使去其多年、袁氏屢次向殷某交涉、終未解決、至本年十月、袁氏之夫劉文軒、替袁氏控殷啓利於小崗子警務署、經警署屢次傳招、近日始雙方到案目下該署司法係正在詢問中、查殷某兄弟欺騙婦女、固罪有應得而袁氏欲獲厚利、甘欲受人之騙其有此番波折、不亦宜乎、

無知妓女侮客可惡

小崗子遊郭十號妓女小桂英、年十四歲、自在該號操神女生涯以來、以其臉子漂亮、所以營業頗稱不惡、以是小桂英的架子也就大了、不是敲客人之竹槓、就是侮辱客人、雖然生意不錯、他的惡聲巳早傳揚於一般冶遊之耳、早裹足不前者有之、與其親近而勸勉者有之、執意小桂英已賤淫成性、於前者某日、市內某錢莊遊客某以些小事與其口角、小桂英竟擺其架子、立向某君追索欠伊之冶遊小費、某以未帶來對、小桂英竟含怒非將某之外衣扒下不可、後幸有魯仲連從中關說、始行作罷、查小桂英敢如此侮辱客人、至于其他則不待言矣、寄語一般冶遊者多加小心於此等妓女爲幸、(來)

跌在軌道上 竟被電車壓斃
車掌總要謹愼一點才好

三十日午前六時三十三分、市外西王家屯六十三番地、有住戶董芝成者、年三十八歲、每日赴市內以備工爲生、於該日董某赴市內、正經過該地之電車線路上、因天雨道路泥濘、董某不愼、跌於線路上、當時有開往老虎灘之三十二號電車、正在疾馳中、停止不及、致將董壓死、大連警務署接得急報、由平光警部補率同醫師、急赴該處檢查屍體、其致命傷、爲頭部及胸部、被電車兩輪壓過、當時將屍體引交於其家族、該電車之運轉手、爲山東省人、現住於長門町電鐵宿舍之許兆正、年二十三歲、車掌日人本間乙吉、及王振才、經平光警部補將該三三人、帶到警署、目下正在調查其原因云、

震災義捐芳名
大連之部

〇七十錢金恒葵〇二十錢劉允明〇三十錢金恒方〇二十錢孫文增〇三十錢金恒瑞二十錢韓德貴〇同劉元琛〇六十錢劉積泰〇二十錢金恒謙〇同劉允寶〇三十錢劉積昌〇二十錢王立新〇同王京芝〇四十錢劉家臣〇二十錢由樹禎〇四十錢欒德修〇同候執武〇十錢候允千〇四十錢金文德〇四十錢侯允仲〇二十錢劉金慶〇二十錢劉家方〇二十錢〇立運〇同劉家善〇同劉家盛〇同由樹敏〇二十錢劉積富〇四十錢王兆桂〇二十錢由樹家〇四十錢于成德〇四圓鄭徐堂〇一圓侯允芝〇同鄭仁芝〇二拾錢鄭本林〇四拾錢鄭汝山〇四拾錢侯執方〇二拾錢許新年〇五拾錢金文盛〇同金啓忠〇二拾錢鄭芳林〇一圓由樹茂〇同李金緒〇二拾錢候執茂〇同金啓祥〇五角金啓恭〇四角劉永昌〇三十錢金統亮〇四十錢金統慶〇十錢金德新〇五十錢金純嘏〇四十錢部有祿〇一圓五十錢劉志江〇二十錢劉志沂〇三十錢劉志洲〇二十錢張春林〇同郭永福〇一圓郭光明〇一圓五十錢安承豐〇四十錢姜希金〇二十錢張春生〇四十錢廣允鼎〇二十錢傅吉元〇同劉新德〇十錢金啓志〇二十錢廣允吉〇同張春茂〇十錢郭有金〇二十錢廣允升〇一圓安立益〇五十錢姜明慶〇三十錢張東恩〇同宋國勤〇二十錢宋國儉〇八角程義嘉〇一圓劉芳才〇四角姜明才〇二角姜希汗〇一圓安承芝〇六角程義安〇一圓楊有臣〇六角程廣寬〇二角揚孝先〇六角姜明治〇二角王贊武〇四角劉允福〇六角姜明升〇三角孫盛滿〇四角安王氏〇七角程廣秀〇四角鄭芝林〇三角欒述常〇二角郭有田〇同郭學玉〇二拾錢程廣棟〇五十錢丁德發〇同于敬才〇二十錢于壽昌〇五十錢程廣孝〇一圓于敬君〇二十錢于壽祥〇同于壽林〇同程義富〇三十錢孫成德〇七圓孫昌貴〇二十錢蓋同起〇五十錢安承吉〇二十錢安立爽〇同丁世田〇同丁德生〇同丁德才〇五十錢衞金升〇四拾錢欒述清〇拾錢王立慶〇同侯允中〇同侯允萬〇同劉金印〇同侯允山〇同金恒益〇二圓高鳳翔〇二十錢韓乃吉〇拾圓(以下金家屯會扱)金純剛〇五十錢金萬廷〇三十錢金純儉〇同金純清〇十錢欒述先〇同韓貴擧〇同欒述業〇同侯允富〇同侯允榮〇一圓福盛永〇一圓李國慶〇二十錢李金玉〇二十錢于壽川〇五十錢孫玉發〇四十錢孫玉元〇二十錢謝堂〇十圓孫文慶〇同孫昌田〇六角(以下田家屯會扱)田萬慶〇一圓田玉清〇二角于福田〇四角劉國傳〇同田曾清〇一圓田永清〇二角劉國文〇一圓五角田希昌〇八角田希恩〇七圓孫昌興〇六角田止清〇二角于占魁〇同劉安德〇同田希壽〇六十錢田希福〇二十錢劉國升〇三十錢劉國鳳〇五十錢田萬順〇二十錢劉國永〇同劉治本〇同劉國本〇同劉治安〇四十錢于福來〇一圓于福升〇二十錢朱長成三十錢(以下高家屯會扱)高喜奎〇一圓金文明〇一圓高喜堯〇一圓五十錢高立擧〇五十錢高立發〇一圓洪英奇〇二十錢劉治順〇同于壽有〇四十錢于福慶〇二十錢馮云升〇五十錢高喜太〇二十錢高立憲〇同高喜運〇六十錢高喜恒〇一圓高喜洪〇三十錢高立生〇六十錢洪英俊〇同洪英達〇八十錢田萬智〇四十錢劉家玉〇六十錢鄭汝珍〇四十錢鄭洪林〇二圓(以下王家屯會扱)孫泰仁〇四十錢丁萬善〇五十錢韓貴志〇六十錢王仁模〇五十錢玉仁桐〇二十錢史興太〇二十錢李德敏〇同程廣告〇同鄭汝德〇同鄭茂林〇同王仁品〇四十錢丁萬田〇二十錢安邦賢〇同王立德〇六十錢王立春〇二十錢韓乃春〇同王仁臣〇六十錢王文全〇四十錢王仁剛〇三十錢王贊廷〇一圓門長文〇二圓王仁楷〇二十錢蕉鳳安〇同孫泰禎〇四十錢韓德善〇六十錢孫泰明〇一圓(以下座山溝會扱)李會剛〇同李振福〇四十錢劉家運〇同丁萬祿〇二十錢王仁貴〇三十錢鄭容德〇同韓乃謙〇二十錢孫泰祥〇四十錢韓乃萬〇二十錢韓貴顯〇四十錢刀永貞〇五十錢李振玉〇二十錢李常剛〇五十錢李振陞〇四十錢李振寶〇一圓劉元徵〇五十錢劉元有〇同劉青松〇三十錢周佳寶〇二十錢王仁龍〇六十錢王仁成〇二十錢韓乃恩〇三十錢韓乃祥〇二十錢幹乃增〇五十錢李振家〇同李振〇四十錢劉元義〇二十錢劉程氏〇四十錢周永智〇三十錢周佳玉〇二十錢王仁厚〇同韓乃忠〇四十錢韓乃玉〇五十錢韓德喜〇二十錢韓乃家〇二十錢(以下程家屯會扱)韓往儉〇一圓劉金亮〇四十錢程遠連〇同程遠生〇同程遠明〇五十錢程遠文〇一圓李榮盛〇五十錢李榮蘭〇同劉太福〇一圓王立謀〇四十錢王立旻〇同程達常〇同程遠會〇同程紹智〇同程紹功〇同程紹玉〇同李作新〇同勝尙義〇三十錢李述明〇二十錢韓乃剛〇四十錢(以下石山溝會扱)王立奎〇四拾錢王仁發〇同王立明〇同程義文〇同關貴春〇同孫世臣〇二十錢于國盛〇四拾錢李守義〇二拾錢孫萬令〇同王中有〇三拾錢孫萬明小計金百五百圓 二拾錢也 (大連市役所扱)小計小洋四百八十二圓三十五錢也(同)累計金四十三萬五千七百十五圓九拾五錢也(大連市役所扱)累計小洋七千六百九拾一圓拾四錢也(同)累計大洋拾七圓五錢也(同)累計金八萬一千二百三圓七拾六錢也(關東廳扱)累計金一萬三千百五拾一圓五拾錢也(旅順市役所扱)合計五拾三萬七拾一圓二拾一錢也〇以下奉天票二十五錢(以下鐵嶺會扱)

日文欄

論評 路政現狀未し

臨城事變の爲めに、鐵道共管と警備問題發生し、外交部と外交團間に紛糾數箇月、この程漸く問題解決したのであつた。然るに突如として京漢鐵路では、官亭驛の驛長が土匪の爲めに拉去され身代金七萬元の强要を受けてある。これは鐵道の治安に影響する處大で、外人が路政に干渉せんとする際、實に困つた事だ。外交部は外交團の問に逢へば何と言つて答ふる歟。北京政府たるもの、速に護路督辦を任定し極力防止に努めなければ、再び將來に干渉の口實を遺すであらう。其時になつて、兎や角いふも六菖十菊である。

奉直講和內情

直隸派が奉天と和を講せんとしたのは、曹錕を大總統に登さんが爲めで、今日猶これを唱ふは天津派の洛吳に對する牽制策である。天津派はもと洛陽派と好からず、殊に洛吳の武斷主義を非なりとする曹錕に於て特に然りであるから、洛吳たとへ奉天と戰はんとしても不可である。殊に奉張守勢を主とし自ら求めて戰を開くが如き事はないから、奉直開戰の如き絕對に之なしと斷言し得る。

公娼廢止問題

國際聯盟事務局では公娼廢止の件を議決し各國に通牒した。日本拓殖局は之を關東廳に移牒した。關東廳は已に贊成の旨を答へた。這は今直に實行は困難であらうが、其意味に於て取締る必要がある。日本の震災では公娼避難の自由を阻止されて燒死數十名に及べるが如き慘事あり、廢娼の叫びこれによつて喧すしい。關東廳內には中國の妓館頗る多く、而かも娼妓いづれも頗る悲慘の境遇に泣いてゐる。之れが開放を速行し得なければ、せめて今少しく自由ならしむべきだ

資本金壹千五百四十萬圓
大連浪速町二十號地
中日合辦 株式會社 龍口銀行
關東州地方費現金取扱
大連市金庫事務取扱
電話 代表番號 七一五一番 宿通用 五七三六番 公衆用 三三二八番
振替貯金口座 一五五八番
支店及出張所 龍口、旅順、青島、哈爾濱、公主嶺、鞍山、安東、松樹、瓦房店、市內盤城町派出所
各處匯兌 日本內地、及臺灣、朝鮮、滿洲內地各市、均可通匯、一般銀行、業務、迅速辦理並十分克已

請用國貨 廉價 新貨
大連 西崗大龍街 仁大行 福建莊
閩漆什器陳列品俱全 各色紙張棉貨發行 漆牛皮箱保管傳遠 牛角梳竹篦子保不誤偏

注意
今有某君曾畢業於高等專門學校英文造詣頗深並且嫻熟英語欲于公餘之暇教授英文(下午四時以後)有志向學者望勿交臂失之如有欲知詳情者請與滿洲報社胡九君通信可也

朝鮮銀行
本店 朝鮮京城南大門通
資本金八千萬圓
拂込濟資本金五千萬圓
積立金壹千百四萬圓
振替貯金口座 京城三三三番
辦理預金、貸出、割引、海外諸爲替、地金銀賣買其他一般銀行業務、並於朝鮮、滿洲及亞港取扱日本銀行代理店事務
總裁 美濃部俊吉
支店出張所
內地 東京、大阪、神戶、下關、
朝鮮 釜山、大邱、仁川、平壤、鎭南浦、元山、群山、木浦、淸津、會寧、
滿洲 大連、旅順、營口、遼陽、奉天、奉天新市街、鐵嶺、開原、四平街、鄭家屯、長春、吉林、安東縣、龍井村、哈爾濱、傅家甸、
支那 上海、青島、天津、濟南、
露領 浦潮、斯德、亞港、
米國 紐約
倫敦、巴里其他內外樞要地皆有匯兌取引之所

資本金 一億萬圓 本店(橫濱)
積立金 六千五百萬圓
橫濱 正金銀行 大連支店
代表 電話長三一六一番
宿直專用 電話六〇一五番
海關稅取扱所 電話四七六二番
支店
東京、大阪、神戶、長崎、下關、倫敦、里昂、紐約、舊金山、夏突爾、羅付、布哇、悉德尼、新家坡、額爾車達、孟買、蘭貢、香港、上海、廈門、青島、濟南、天津、北京、牛莊、西貢、桑港、奉天、海參威、巴達比雅、開原、長春、哈爾濱、馬尼拉、歲諾斯、愛列斯、斯拉巴鄴、遼德郎、亞奈羅、名古屋、

廉價 西洋各種紙張、本社新設貿易一部專由歐美各國直接輸入各種紙張批發零售價値格外從廉現買預約無不歡迎
大連市山縣通一〇四號地 滿洲報社貿易部

安奉線　奉天開　本溪湖　橋頭　鷄冠山開　安東到　[illegible]
安東開　鷄冠山開　橋頭　本溪湖　奉天到　[illegible]
(日本時刻)　安東開　京城到　京城開　釜山到　[illegible]
奉線　溝帮子　錦州　山海關　天津　北京　[illegible]
山海關　錦州　溝帮子　新民　奉天到　[illegible]

東三省新聞

奉天

張總司令召開軍事會議
確定應付時局之方針

近因奉天方面和平空氣甚日見濃厚故西南方面特派代表、來奉探討意見、張總司令、因確立方鍼以便答覆而求一致進行事、特於十一月一日、召集吉黑兩督、並各師旅高級軍官、大開會議、確定討伐或和平宗旨、而預定以後進行手續云、(夢)

張總司令親赴北大營閱兵

二六旅舉行秋操、現已收束於本月二十九日、一律回省入北大營以資休息、但兩軍經過一切情形其戰功之優劣、與成績之良否、自有分別、然當此秋操甫畢、須加訓詞、以資勸勉、因於上月三十日十二時半、頒發戒嚴、淨街出轅、率同孫副司令、楊總參議姜副監、及文武官員等、躬蒞北大營、召集所有軍官兵士、勉慰訓詞、至四時之久、命駕回轅云

省會又倡開遊藝會

奉天因秋季水災、各界均紛々籌賑惟以日本京濱地震、突然發生故均先其所急、將籌賑水災之事暫行中止、而先辦震災捐款、近因震災事務告竣、昨聞省議會復行續辦水災賑務、擬假金鑾殿、開遊藝會三日、昨特派員邀名伶花界幻術家等屆期到會獻技、聞苗鑫如之戲目、第一日、擬定碰碑云、(夢)

綏甯軍隊將調來奉

綏寧鎮守使張宗昌、前次來奉返綏各節、已誌本報、今聞張使因奉張總司令命令、調綏寧軍隊兩團到奉聽候調遣、故張使匆匆返綏、預備一切、現已諸形完備、已於日昨電稟、總司令部聲稱所有奉調軍隊、於三日內抵長、俟火車交涉定妥、即行赴奉等語、聞張使駐奉職員已赴長迎接矣長迎接矣、(夢)

籌設吉延電話

吉林省長王樹翰、爲謀吉林至延吉之消息靈通、對於韓黨匪徒之易於勦除起見、曾詳具理由及所訂辦法、呈請張總司令、及吉督孫賛堯、在該處設立長途電話、茲聞經張總司令與吉督互商結果刻已允其所請、批令准行云、

兵工廠軍隊之改編

東三省兵工廠原有軍隊四連、係二連彈藥隊、二連衛隊、而一切待遇、及服飾、槪係不分、獨自目兩岐、未免不甚合宜、現聞已由總辦楊宇霆、規定改爲四大隊每隊設隊長一席、由各連連長充任、設總隊長一席、由白子敬副官充任、刻在擬議中、一俟手續完竣、即可發表云、

法廳派員赴日練習

近年來中日訴訟、日見紛繁、判處手續、不易辦理、茲聞高等廳單預升廳長、擬由該廳揀選檢察官一人、推事二人、書記官三人、赴日本法廳實地練習二年、以資貫澈、惟川資雜用、均由該廳開支、而薪金仍照級發給、至於位置、著人權代、資格以熟諳日語者爲合格、巳呈請上峯、一俟照准、即行起程云、

知州落拓充招待員

北京入關裕彬者原係廂黃旗初名裕彬後冠關姓、曾留學日本早稻田大學、並歷充奉天政界要職前清授官直隸州知州、祗因流落患病、自殺遇救、由中華商務會、給予衣食、近經茂林飯店董子衛遇見、憫其王孫乞市、賞其日語純熟、特聘爲飯店日客招待員、教授櫃伙日語、給以月薪、以資生活云、(夢)

遼陽

遼奉取引實行合併

遼陽取引信託與奉天取引信託合併一節、屢誌各報、於昨一日實行合併、遼陽改爲奉取支店、奉取專務岸利信依然留任、而遼取專務村島武次氏、變爲常務取締、遼取社員大有五日京兆之態焉

師團長校閱駐屯軍

三十一日午前十點半鐘、駐遼日本聯隊及工兵隊、齊聚於白塔大街、成風凜々、勇氣百倍、未幾柚原師團長率領高級將校等校閱一切云、

營口

陳縣長因公赴北京

營口縣知事陳紫歔、現因某項要務、於十月二十九日搭奉榆火車前往北京、聞其署內一切政務已委第一科々長陳貽慶代拆代行云

梁督察員仍兼科員

本埠警察廳行政科々員梁振岐、前經劉次瑤廳長調充該廳督察處勤務督察員等情、已誌本報、茲聞劉廳長以該員辦事認眞、勤愼堪佳、現即調派督察處、而行政科仍賴助理、于是着該員仍兼充行政科員、並酌予津貼十元、以示優異云、

山海鈔關焚燬毒物

本邑海關(即山海鈔關)稅務司雷季家(譯音)氏、現以該關本年自開河後、在進口輪船查獲之煙土共積有六十餘斤之多、亟應焚燬於是特於二十九日將該毒物、悉數移至海關碼頭、當衆焚燬、邀請山海關監督蘇季亭氏及該關理船廳洋員等蒞場監視以照鄭重云

祝賀日本天長佳節

十月三十一日爲日本大正皇帝萬壽之辰、(即天長節祝日)除由該國官商舉行慶祝典禮外、而駐營日領事淸水氏幷在領事館內恭候中外官吏前往慶賀、是日午前中國側佟兼交涉員及其他各機關領袖以及外國側駐營英領事等、齊詣日領事署慶賀、淸水領事特備酒點欵待、以敦睦誼云、

蓋平

金製物之征稅辦法

邑城商務會、奉到奉天財政廳訓令、略爲金銀原係交物、及經匠藝製成妝飾品類、踵事增華、奢侈日甚一日、若不設法示禁、其流極伊於胡底、茲擬仿照煙酒類辦法、重征產銷兩稅、以冀達寓禁於征之目的、由本年十一月一日實行征收、金銀製之物品手飾以及原料等均、按百抽五辦法交納、仰商務會傳知各金店、一律遵照等情、聞商務會業告知各手飾舖金店照章納稅、勿稍隱匿、致干罰懲云、

旅順

學生茶壺互相爭鬪

日昨陽歷十月三十日、在十八號娼窰門首、見有該號妓女巧玉、偕同茶壺張某、與新市街某學堂酒醉生徒數名、互相爭吵、該酒醉學生橫臥道中、和妓女茶壺對罵、該茶壺妓女云非赴警所論理不可、後經行路人勸說、始得了結、聞該學生等每日花天酒地、荒廢學業未知該學校長有所聞否

郭家溝村長之劣跡

旅順管內王家店子會鹽場管內郭家溝村長韓崗梅者、品行不正、時有詐騙村民財產姦覇婦女情事於陰歷本年三月間該村長命村民各戶出洋若干、假稱官署因文書上盡是手印、此錢作爲刻印章所用、至今村民亦沒見印章在何處聞此錢盡被該氏私呑、近來又僞造文書、驅取韓崗仁韓崗殿二人之田產强覇鄂良田之母盜賣韓行珠之田產、又重收會費洋若干、覇占本村三十四番戶村民之山林種々劣跡、筆難盡述、此事人所共知、不知官署有所聞否、

安東

考試戶口成績揭曉

警廳考查各署十月份調查戶口成績、現已竣事、詳核平均分數一署二分署新安街分所、永安街分所、中富街分所、糧市街分所、第二署一二兩分署、八道溝分所通濟街分所、縣前街分所、新民街分所、三署一分署珠珍泡分所均在七十五分以上、列爲最優等爲一署吳更新、二署周鴻山、三署周仲霖等五十八名、當各奬給小洋六角、以示鼓勵、其不及格者、爲一署考戴成、二署劉成九三署于錫印等九名、各罰小洋六角、用觀後效、

民婦何故自縊身死

安埠二署自新街門牌二十二號住戶渥元超之妻、渥唐氏、於本月二十六日夜、自縊身死、當經報由該管警署、函請法廳派檢查官邊寶田檢驗吏崔鳳翰蒞場驗明、自縊身死復經轉報到廳、當飭屍親具棺領埋矣、

和誘同逃報警查緝

警廳據新安街分所巡長陳錫融報稱、本月二十五日午後八時、據新六道溝工人秦子揚報稱伊妻秦王氏、今年二十九歲、身高臉長盤頭民裝、身穿青布襖、藍單褲並帶去男女孩各一、男孩年二歲名喜、女孩年四歲、名俊、不知逃匿何處、齊福生係山東臨曲縣人等語、輕報到廳、已通飭各署注意偵緝云、(魁)

警察廳接到充賞金

警察廳頃接安東地方檢察廳送到九月份煙賭各案罰金及沒收等項應充賞與金、共計大洋五百零三元二角二分五厘、除查收函復外業已轉飭各署隊原辦案人到廳具領矣(魁)

鐵路巡警擢升巡長

安東鐵路警察總局衛隊巡警關晉榮、充當警察多年、精明强幹、嫻熟警章、頗蒙上峯所嘉許茲特擢升爲衛隊巡長、即日視事矣、

海城

演砲慘斃居民

日俄戰後、海城站即駐有守備隊若干、每年春秋演礮、居民有因拾砲彈殞命者、有因行路受傷者然皆係悞入標界以內、居民隱忍官長亦置若罔聞、十月二十八日又演砲於城東玉皇山一帶、礮彈竟飛出界標二里餘地、有戴千戶屯人崔德海、正在場圃工作、爲流彈所擊、當時殞命、事主卽刻報官驗明、以便交涉。並聞該事主向各界哭訴、懇求代請廷知事嚴重交涉、各界已開會一次、其會議結果、(一)索相當之賠償、(二)此後不准在本境演砲、能否作到、尙未可知、接華府會議後外兵宜依約撤回、日本僅改守備隊、名稱爲護路警備隊、仕居如故、然護路隊無演砲之必要、官府如能嚴重交涉、各界所議、或可作到云、

鐵嶺

捕務勤能因而獲奬

自春徂夏、盜匪雖各處出沒而本邑地面則幸慶平安、究其原因、皆由於警甲防護週密之所致也、張警督以地面之平靖、人民之安居皆該所長 等之所賜、故特呈請上峯、酌予給奬、以昭激勸、茲聞頃已奉到省令、內云、旣稱該所長等捕務勤能、防範週密、准予照章給奬、以示鼓勵、隨合頒發記功證書各一紙、以資收執仍仰督飭所屬、認眞從公、勿負厚望等因、張知事當分別發給祗領矣、

小民生計日見艱難

近幾年來、災害疊至、水旱頻仍因之百物奇昂、諸般珍貴、在富豪之家以此、固不介意、而一般負販小民、情何以堪、況衣食住本爲人生之要素、刻間米面價格尙稱平穩、而柴薪竟昂貴非常、故一般人民咸云現在米雖不珠、而薪幾如桂云、

啓運靈柩請發護照

邑有張省三者、營口籍也、向在本城同合興商號充當執事、人頗老練、尤擅營商、只以操勞過度積勞成疾、忽於今春因病逝世、伊子張堯臣現擬扶柩回籍、以便安葬、故已呈請警所發給護照、以利遄行云、

開原

營長請發開原地圖

駐開東三省陸軍步兵第三團三營々長劉子衡、雖係青年、對於軍事學問、頗有經驗、該營長以本部既駐防於開原、須熟悉全境地理、是以函知縣行政公署、請將開原全境地圖、檢送一張等因、聞縣署已開地圖函送過營云、

長春

緝私局員嚴查偷漏

本埠緝私局以各鄉灘河一帶、多受水災、秋成歉收、所有一切用品、價値亦遂騰昂、擄價亦見漸漲、奸商難免不乘機謀利、若不從嚴查禁、誠恐有碍銷路、特令該隊赴鄉從嚴查辦、勿少疎虞云

丘八攪鬧娼寮被押

三旅二八團之丘八、現在均駐於二道溝、乘間假赴二道溝、以辦事爲名、任意冶遊、倘待遇不周即發雷霆之怒、日昨有軍人一夥、赴西群仙開盤、未悉因何、致觸該軍人衆怒、蠻罵交加、繼以毆打茶壺、一時人聲鼎沸、其他客人見勢不佳、乘隙畏遁、事爲日警聞知、當即馳至、將鬧事兵弁全帶至派出所訊辦、刻尙在掏留中、如何判決、容訪再誌、

棧夥胆敢毆打丘八

頭道溝福順棧係大名鼎々之客棧也、該櫃夥皆如狼似虎、時常苛虐過客、日昨有一軍人、口出不遜、該櫃夥倚仗勢衆、按倒群打將該兵打的頭破血流、衣服扯爛後經日文通譯聞知、赶到始代排解了事云、

吉林

又有整頓錢法消息

吉省錢法毛荒、已達極點、當道屢言整頓、迄未見諸實行、今年春夏間有發行現洋劵之議、嗣又有由奉撥借奉票一千二百萬元消息、均爲救濟錢法之擬畫、甫經傳播、即歸沉寂、頃聞財政廳長孫鍾舞氏、在奉向張總司令陳述整頓錢法意見、由永衡銀號發行現大洋劵五百萬元、以便流通市面、活動錢法等情、已蒙總司令照准、聞此項現洋劵、擬在北京財政部印刷局訂印、其發行期自民國十三年一月起、至十月止、在此十箇月內、一面發行現洋劵一面收回官帖、每洋一元作官帖七十吊、不準隨便漲落、所聞如是、確否、姑誌之、以覘厥後、

哈爾濱

地畝登記暫時辦法

東省特別區地畝管理局成立後、即布告商民凡於本年八月一日以前、與該路地畝處訂有租地契約者、無論長期短期、均應赴地畝局登記、曾誌前報、茲聞地畝局因値此調査期間、未經實地勘丈以前、着手頗感困難、而登記事項、關係保障人民權利、不容稍緩、特擬定暫時登記程序六條、以資救濟、日內即可布告商民遵照、探錄程序及辦法如左、

▲東省特別區地畝管理局暫時登記程序、第一條　本局每日收到地戶地租合同後、應由收發室先行塡給收據、於當日彙送經租科第二條　經租科收到此項合同、即由承辦員逐條審核無異、簽蓋圖章、彙呈局長核閱後、再行發科登記、第三條　分站置登記薄由承辦員依次與簿列事項、詳晰塡載漢文俄文不得遺漏、第四條　登記完畢、就原合同加蓋東省特別區地畝管理局暫准證記戳記、第五條　自收受租地合同日起、至遲不得逾七日辦齊、過後租戶可以隨時持據換回原合同、第六條　各分局委員送到之租地合同仍照上開手續、依次登載、隨時發還、不得延緩、

▲東省特別區地畝管理局暫時登記辦法、第一條　本局爲確定租戶權利起見、在本局未經實地查勘以前、凡在本特別區內租有地段者、無論長期短期、均須持原訂合同來局呈驗、暫予登記、第二條　原租地合同、爲因借欵抵押他人、須由抵押權人將原訂合同連同抵押書據一併呈驗、第三條　原租地合同若因訴訟或其他原因、被官廳扣留、以致一時不能呈驗者、得將原委聲明、並附呈官廳所給收據、准予先行備案、俟合同領回後、再行呈驗、第四條　凡經本局核准曻予登記者、應視原合同加蓋東省特別區地畝管理局暫准登記戳記、先將原合同發還、俟本局查勘無訛、再爲正式登記發給登記證明書、第五條　如查勘後、發見有錯悞遺漏時、應即通知登記人、將原合同呈局改正、非俟改正後、不得正式登記發給登記證明書、第六條　沿線各站租戶、如有困難情形、不能來局呈驗者、得將合同就近交由各該站委員挈給收據彙送、本局核辦、第七條　各租戶呈驗合同、應由本局先行掣給收據、但沿線各站由委員彙送者、仍發由各該站委員給領、第八條　依本辦法來局呈驗合同概不征收登記費用、第九條　本辦法於正式登記未施行前爲有效第十條　本辦法未盡事宜、隨時修改之、第十一條　本辦法自核於公布日施行

山東新聞

濟南

裁去巡署與勦匪之經費

直魯豫巡署裁去、己有動機、不久實行、查其經費、每月係由各路撥付洋一百四十餘萬、府曹近應聯省勦匪各司令之請、擬將巡署裁後、此欵轉給魯豫蘇皖各省勦匪使項以濟應用云、

督署副官長吳保城氏、(安徽人)自中央任令鄭士琦氏督理山東軍務後、即懇請辭職、經鄭氏再四慰留、並派四十七旅々長施從賓殷々致意、奈吳氏主義堅確、決然捨去、業於前晚將眷屬送往天津、以表示堅冲之意、鄭氏見挽留無效、遂另委陸軍第九旅第十七團第二營々長齊寶吳(字象辰武城人)接允、仍聘吳氏爲本署顧問月、薪大洋二百元、聞吳氏已於二十九日晚北上云、

維特民治條例

省署消息、政府鑒於時局之不定非屬行民治、不足以解糾紛、故特訂定維持民治之條例七項、日昨分行到東、紀錄於下、(一)各省憲限期由省民自定、(二)各省行政官實行由省民選擧、(三)各省實行自編省軍、(四)非與外國連界之省、不駐國防軍、(五)非海彊省分、不駐海陸軍(六)中央建築鐵道、須徵經過省分省議會之同意、(七)中央不以省財產或收入爲抵押品云、

青島

破獲私運軍火後聞

前廿四日海王丸私運大宗軍火、幸已破獲一節、巳見各報、其膠海關關員同日本領事館警察、至該船另行搜查、未見何物、昨二十五日下午五點海關員、仍以其多有可疑之處、三次搜查、又由冷藏庫內搜出盒子槍六支、小手槍二十支、子彈六百粒、日本領事館聞警之後、一面派人嚴密調查、一面派警察將船長以下各員全行拘去、嚴重審究、聞定嚴重處分、罰令該船無期停泊、不准開行、該船受此處分、每日須空耗五百元、殊難支持、托各關係者竭力運動、亦均無效、據領事館意見、決定以最大限度之處分不稍寬貸、膠海關對於海王九亦謂以五百元之罰金、並聞日本方面重要份子、深以此事害中日感情、將設法由其輸出地、根本阻止、並請其官廳、從嚴處分、以警將來云云、

市場問題業已解決

本埠市場問題、醞釀多日、公署爲排除雙方糾紛起見、已決定收歸官辦、至於前辦至於前辦市場共同事務所之連秀山君、財政局以彼勤勞頗著、於日昨委任爲諮詢委員、藉酬其勞、但連君以前辦諸務、爲謀公共利益、非圖個人位置、財局委任決定不受云、

烟台

籌備中之烟維電話

煙濰汽車路工處、近以營業日見發達、擬定接設煙濰長途電話、估計約需電桿萬枝、即現已函致安東採木公司、探詢價格、不久可實行接設云、

小說　雨中花(二)　(征鴻)

莫樹猷住在李明盛店中、似箭的光陰、轉眼有兩三個月、樹猷這人面貌溫和、爲人機警、下等的吹牛拍馬的本領、還有一點、買賣的道理、卻也知道一二在這幾個月裏頭、結交了一般朋友、大連的情形、他也熟習了、以後李明盛介紹他到一家日本公司、當了一個店員、大連市面、在這個時候、很是發達、買股票、搗錢把、種種投機的事業、鬧的不亦樂乎、樹猷也趁此機會、發了幾千元的財、居然面團團自以爲是富家翁了、樹猷這時候、在公司的後面租了兩間房子、獨身住着到了晚上、除了壁上的掛鐘微々的響音、簡直一點別的聲音沒有有朋友來的時候、就有人和他說話、沒有人來、只有他顧用的一個小孩子的鼾聲、和鐘的微響相和、他一個人坐在那電燈底下的棹子旁邊、或是檢查那些賬目、或是看小說、或是用手托着腮邊想發財的法子、錢多的時候、買一個美貌的女子做小老婆、

一天晚上莫樹猷正坐在那裡胡思亂想的時候、忽然門外有人問道樹猷在家麼、小使將門打開、答應說在家、樹猷擧目看時、却是裕盛錢莊的掌櫃胡實雲、

東邦火災保險株式會社
共同火災保險株式會社
太平洋海上火災保險株式會社
大同生命保險株式會社
各代理社店

開始保險　保險費十分克已
一火災　房子、諸商品、家俱、其他汽船、風
一海上　船所運之貨物陸
一運送　路輸送貨物其他

本保險部現今所訂之帆船積貨物契約不過僅訂往復於皮子窩安東朝鮮方面此回大加擴張即往復於山東一帶之帆船積荷保險亦行開始辦理更爲顧客便利計向日本民國歐美各國行之汽船積荷保險亦能訂約照辦不誤

大連市北大山通　川畑商店保險部　電話四三八〇　振替大連二五二
薪金社員募集

煙筒掃除夫組合廣告

敝處鑒於煖爐煙筒之掃除夫(中國人)從前因未統一致生種種不便之處不少今已呈明官署深蒙諒解組織組合現已成立嗣後關於掃除之方法務期改良以副防止煤煙之意作業人夫均穿有組合標記之制服務祈各界隨時使命幸甚盼甚
一、掃除夫(中國人)携帶本組合之證票各有一定之番號伊等如有不當之點祈即分別記明其番號向本組合示知爲盼
一、掃除夫每日晝間手搖響鈴無論何時巡行各街
一、煤煙掃除(打掃)費決定如左

區別	一次之掃除費	回數劵(五回的)
洋爐子	金十二錢	金五十五錢
人砌別拉氣	金十五錢	金七十錢
西洋式大圓煖爐(即別拉氣)	金四十錢	金一圓九十錢

一、掃除費可以證劵抵換 證劵(回數劵亦同)由本組合派員挨戶撤賣但掃除夫及就近之發賣所均隨時發賣務請隨便購備爲禱

大連市榮町十二　大連煤煙掃除夫組合事務所啓

本社招募分社啓事

敬啓者本報社特爲靈通消息推廣銷路起見擬在左開各處添設分社及代派處有欲擔任者請速至本社接洽或通函酉訂可也

計開
本溪湖　鷄冠山　昌圖　法庫　東豐
西豐　農安　洮南　橋頭　岫巖　懷仁
懷德　寬甸　錦西　黑山　北鎭　莊河
溝帮子　吉林　伊通　下九台　張家灣
雙城堡　撫餘縣　八面城　黑龍江　濟南府　煙台　靑島　盤山縣　貔子窩

滿洲報社經理部啓

請看加添火鍋
價最廉賤　菜最豐富

敬啓者本園開辦以來二十餘載深蒙各界紳商惠顧荷甚榮幸今又値寒來署往敝園對於衛生特別注意不惜重資備妥各種火鍋均用鮮魚新肉茲將鍋名列下淸湯汕肉鍋按盤算價各外豐滿而且價廉再有白肉酸菜鍋鷄鴨魚肉鍋臨時三鮮鍋無不精益求精盡善盡美萬望各界請君台駕光臨方知言之不謬也恐未週知特此謹告

大連市奧町　東昇園　電話三三三六番
大連西崗南大龍街　東昇園支店

售金五分如有喜閱本報者向車內賣人購買不悞
印刷人　金慕韋

時事要聞（二）

正閣終屬高五矣

自高五爺廿石橋政黨計畫成立後、一般反吳派議員、深具同情、蓋一面可藉此攻吳、一面於經濟上不無少補、復東扯西拉、已湊攏黨員三百餘人之多、並已得有某方月助黨費五萬元、其內定政治統一黨招牌、不日將見其煌煌然懸掛於廿石橋畔也、該黨既有如許黨徒、復約有如許黨費、其氣已足吞吳、且其內部進行亦非常急亟、聞其組織法、不置總理等名目、以避免黨魁之嫌、僅置理事七人、以維一切、高五、王毓芝、吳毓麟等、均爲內定理事之列、並將議員名單開列、使某某黨徒拉某某議員、分頭擔任、務期盡入彀中、日昨陳修純等提出之臨時會開會、應推臨時主席意見書以制吳、則此中亦不無可尋之處、惟現下距依法提出內閣總理日期、僅有二日、實屬迫不及待、而吳大頭總理夢未醒、不論何人決不通過、正中下懷、乃決將他人爲犧牲品、一俟一再否決後、已之黨羽已成、爾時再將五爺大名提出、不難一鼓通過、不可一世之吳大頭、至此已成爲寃大頭矣、日來顏駿人等組閣聲浪、徧傳各報、其實不過欲利用顏等、爲五爺當頭風、不意此中爲顏窺破、嚴詞拒絕、因窮急智生、想及久不問事之孫寶琦氏、以爲孫或可欺、現已連三接四派人徵求孫氏同意、並擬强制執行、以期先將此二日敷衍過去、如被否決、再找出第二第三位土偶提出、至已黨確有把握時爲止、但不知這位孫大聖、亦會鬧過天宮、倘肯爲他人再翻筋斗否、

留津國會議員宣布大選違法感電原文

各省區軍民長官省議會商會教育會各法團各報館均鑒、自曹錕覬覦總統大位、種種毀法亂紀、行賄舞弊實情、數月以來、同人等迭經據實檢舉、昭告中外、全國輿論、亦已一致攻擊、嚴重監視、乃彼昏不知、悍然莫顧、十月五日、吳景濂等竟公然開會、妄行選舉、十月十日、曹錕亦公然晉京、宣告就職、或疑曹錕被選之經過情形、於法律實質、雖諸多違反、然於法律形式、則無大差謬者、不知此次選舉法律上根本不能有效、事理昭然、不嫌煩複、彙舉經過之事實、原本要終、重爲國人詳陳之、自六月十三日、政變之後、兩院議員應否卽舉行次任大總統之選舉、自以依法解決黎元洪之職務爲先決問題、乃六月十六日吳景濂等突然催開所謂兩院會合會者、議決宣告認黎元洪之離京爲因故、不能執行職務、自十四日以後、所發布之命令、一律無效、應依大總統選舉法第五條辦理、夫兩院會合會、原爲憲法會議之前身、然以過半數開會、則在法律上無此規定、在事實上無此先例、竟以爲僞閣攝政舉行大選之根據、已屬駭人聽聞、況曹錕嗾使軍警雇用公民包圍黎元洪官邸示威、迫之離京赴津、竟以此爲法律上因故不能執行職務之解釋、則大總統選舉法直長奸致亂之資耳、天下滑稽可笑、寧有過於此者耶、至總統選舉會之組織、查照歷屆成法、必先開總統選舉預備會、以決定之、凡選舉日期、及選舉規則、均由預備會議決、此一定之程序也、九月十日吳景濂等所開之選舉預備會、種々浮冒虛報、不足法定人數、經被僞報冒簽之議員張瑾文等、及列席專司計算人數之秘書孫曜、先後函電指摘、舉國皆知、吳景濂卒不能**舉出反證**、已鐵案如山矣、夫預備會猶母、選舉會猶子也、母之來源既不正、則其子產出、自屬私生、是預備會所議決之日期及規則、當然不能生效、則十月五日之選舉會、何所根據而組織之耶、此預備會之不合法議決之不能生效、已絕無疑義、十月五日之總統選舉會、純以舞弊及行賄朦混强成、法律上應根本無效、按自預備會舞弊、爲議員秘書先後揭發、吳景濂大有戒心、衆議院議事科長王灝、奉職守法、不易就範、遂易員代理、兩院管理到簽之職員亦概行交換、代以親信、證一、選舉開會之初、照章、須簽定檢票唱票人員、所司職務、關係最大、乃是日簽定之王觀銘馬驥等、參衆兩院共十六人、無一非奔走大選者、著名熱心之人、其中以吳景濂之親近爲尤多、若平日對於大選無所盡力者、竟無一人預選、院簽本吳氏自製、簽端概暗加識別、名爲抽定、實則指派、顯而易明、證二、向來成例、凡投票之先、須將票箱揭開、當場高舉、明示中無所有、以昭大公、此不特總統選舉應然、歷來兩院投票、無不如此、五日大選會之票箱、始終並未高舉揚示、中有弊混、無俟言詮、證三、大選會舉規則、應於議員席次外另設寫票處、按照席次唱名、魚貫就位寫票、以防頂冒、而當日選會、則蜂擁而上、毫無秩序、不特違反歷屆成規、實屬有意希圖朦混、證四、

兩院開會 無論何種會議、凡出席缺席請假三項人員名單、翌日必當印刷宣布、已成慣例、總統選舉會、何等重大、乃該項名單、已逾兩旬、尙不宣布、迭經同人等再三函詰、終置不理、長守秘密、謂無隱情、其誰信之、證五、現據同人調查、兩院未參加賄選之議員、截至本日止、已有二百七十九人之多、其名單已陸續送登各報、以明眞相、益以未選補之議員、參議院中央學會八名、蒙藏及各選區未補之議員十三名、衆院缺額未補者二名、共二十三名、五日選會未列席之議員總數、都爲三百零二名、以國會議員、法定總額八百七十人計之、已超過三分一以上、此爲第一次之調查、其有居鄉、或在京規避不肯列席者、未據確實聲明以前、均不計算在內、是五日賄選會之列席人數、已絕對不足三分二、更無有五百九十人列席之理、其由揑報頂冒、不問而知、證六、據彭君邦棟蒸日通電、五日選舉、彭君匿居六國飯店、下午二時餘、已開始投票、共同鄉議員鄭人康、曾親往苦勸出席、告以實情、謂五百九十餘人、原爲吳景濂預報之數、實則距法定數尙差三十餘人、冀多邀數人列席、藉掩中外耳目、是彼黨作僞心勞、早經個中人自行道破、證七、出席名單、雖未宣布、然蒙古議員壽明阿克興額業喜海順三名、或則長期請假、或者誓不列席、當日選會、確未到場、然簽名簿中已爲代表簽到、經其同鄉議員敬棍太、當場發覺、嚴加質問、吳景濂始令秘書長、將該三人姓名、用紙條貼蓋取消、同時並有假冒之三人、竊自退席、各報多有記載、復經與額業喜海君等電證明、**鬼蜮伎倆**、可謂無奇不有、證八、五日選會、十時開會、據十時許吳景濂所報告、簽到人數已有五百九十餘人、嗣後偵騎四出、强拉議員、陸續加入、最前報告、亦祗云五百九十二人、及選會通電、又僅舉列席大數云五百九十人、是人數多寡、吳景濂一成不變、已有預定、與陸續加入者無關、已爲情節離奇、而報告與通電參差、尤爲自相矛盾、證九、查選舉當日大選要人、於衆院左側大中公廨、組織臨時指揮機關、臣門如市、雜沓不堪、有煙酒事務署警察廳步軍統領衙門及偵緝隊書記職員數十人、廬集坐候、均佩帶新製之議員蟹形菊花紀念章、與議員標識、毫無分別、及得議員電話、卽陸續入院、通行無阻、凡當日會到大中公廨之議員、均共聞共見、可作人證、是浮冒頂替、必盡羅彼黨爲之、毫無疑義、證十、有此十證、事實昭然、所謂選會、無非掩耳盜鈴之談耳、自簽到發票以迄檢查開票、皆吳景濂派人一手包辦、布置多日、操縱自如、凡列席議員、則甘心賣身、明知非法、唯有嘿喩、自無不爲之扶同隱飾之理、此大選舞弊之實在情形也、不寧惟是、選會法定人數固根本不足、卽此不足法定之人數、亦純由賄買而來、自去歲國會恢復、曹錕黨徒卽四出招搖、聯絡議員、組團體、節敬冰敬、紛若雨飛、某部某號、貨如輪轉、莊嚴首都、久已穢聲廣播、銅臭薰天、政變而後、遂論價公開、更昌言無忌、經紀狂犇、**四出招徠**、函電紛馳、逢人商榷、五千元之支票、三立齋之圖章、雖經邵議員瑞彭拓影告發、繫訟法庭、然行賄者、實未嘗因此稍形中餒、而受賄者、則反藉此而益肆西挾、各得重易期票、改收現金、滿槖而歸、驕其妻妾、公然秘密、毫不諱言、況大選經費到處攤派、形諸公牘、選費清單、詳分欵目、遍紀報章、不特當局者無隻字之辯明、乃津々而樂道之、肆無忌憚、寧復知世間尙有羞恥事耶、此大選會行賄之實在情形也、要而言之、自預備會之公然作弊、亦共聞共見、會合會之公決改選、實無法無天、而十月五日、吳景濂等之所爲、選以賄成、票由僞造、尤根本非法、當然宣告無效、名義不可以篡取、隱忍不足以圖存、以國家代表之尊、法而神聖之地、乃由一貪鄙昏庸之夫、假鼠竊狗偷之術、一旦據而有之、滅絕廉恥、衝破綱維、惟憑藉大位、以從其素來獎匪媚外、好貨佳兵之惡、來日大難、何以立國、何以示後、此則我神明之冑、血氣之倫、所當投袂而起、爲國家飭紀綱、爲人類存正氣、努力奮鬥、無待躊躇者矣、同人等奉職無狀、誠不足以威人、力不足以廻俗、奔走數月、莫挽狂瀾、撫躬自審、良用疚心、惟共和國家之主權、在國民全體、而共和政治存立之要件、尤在國民協力、敢將賄選經過之實情、原本要終、聊陳梗概、靜候、國人之公判、倘加鞭策、願爲前驅、刀鋸斧鉞、安敢辭命、臨電不勝屏營待命之至、湯漪楊永泰高仲和張瓏文沈鈞儒烏澤聲王用賓范熙壬吳淵韓玉辰胡鈞實應昌同叩感、十月二十七日自天津發、

以孫寶琦作緩衝內閣說

北京特約通信、吾人對於今之所謂人才、恒不欲加以最深刻之論評、內閣問題、自吳蓮伯顏駿人相爭之局面、進而爲高澤畬代理之局面、所謂顏吳高者、牛羊奚擇、然而鷄蟲之得失、當事者方其競逐於牛角之上、一若吳語之所謂像煞有介事、凡稍有常識者當皆知無論內閣首席之爲何人、而其無辦法、必相等也、記者前次通信、曾謂以吳蓮伯之强悍、今日當途者、皆非其匹、彼若挾其所謂遵守憲法之高論、當途者雖不欲國會開會後七日提出國務總理而亦不敢、然吳之爲人、所謂保方要人、皆已備嘗其酸辣而不敢領教、而顏駿人又爲其正敵、於勢又所不可、至所謂第三者、方且臥薪嘗膽、正在生聚敎養訓練之中、羽毛既未豐滿、沼吳尙非其時、於是日前承智囊之指敎、採用其所謂以不相干之人、備衆院之否決之策、日前白宮討論之結果、遂決意提出孫慕韓、孫慕韓之爲人如何、且不足論、而其老氣橫秋、在現今罕有其比、此次忽蒙寵眷、不可謂非榮幸之至、然據記者所聞、此老或因此大上其當、亦未可知、據某君云、日前白宮會商、僉謂吳顏爭閣、頗難解決、顏甚適當、而吳亦難割捨、在此局面下、不如畀閣席於一毫無黨派色彩之人、或可泯除意見、於是曹健亭遂主張孫慕韓、他人皆稱是、而此事遂內定、但此事內幕中、尙別有用意、外間知者甚鮮、曹健亭之推薦孫氏、其意不在揆席之人選問題、而實在注意孫去後之稅務處底缺問題、以孫之衰老、與其平昔耿々之神氣、當然爲議會所否決、既被提出爲國務總理、則其督辦一缺、勢又不得不辭、如是則總揆問題雖不能解決、而稅務處督辦一席必可任意位置一最有力之人、總之、此公若眞欲一嘗總理滋味、必至如諺語所謂偸鷄不成反丟一把米也云云、某君之言、似非虛妄、以今日北京所謂之要人、其用心如此、亦不爲過、僕々京津保、數月有餘、不能擇一肥腴地以快其腹、亦未免失算、至如政治上必徑之途、亦非若輩夢想所得及、然政治上由此將陷於不幸、又可斷言也、

外交風雲日亟

▲陸陳兩使將回國

中國駐歐各公司、均以使署經費延欠經年、雖各先後迭電呼籲、而實力派日惟從事殺伐爲大功、强移指定使費的款爲公用費、以致外使、前此有下旗歸國之表示、卽可窺見、其憤慨之情形、昨聞外交界秘息、近駐瑞士公使陸徵祥、與駐德公使陳任先、行將返國、當其未啓程之先、曾在瑞士國美津宮集會議、到者有駐德公使魏宸組、駐普公使唐在復、駐奧公使黃榮良、駐比公使王景岐、駐西班牙公使劉崇傑、駐瑞公使戴陳霖、駐英代使朱兆莘等、惟駐荷公使王廣圻、因事未克到會、聞其討論重要問題、係爲近鑒國內情形險惡、各國對我態度、隨亦變遷、在國際地位、已形動搖、列强均認爲中政府無統治權能力、對於華府會議、勢將頓失效力、且不獨禁止對華借款、凡使署前向借墊款項、亦經催索還、無法應付至外債不能清理歸償、關於國際經濟之信約尤爲嚴重、現聯合國將有相率宣言中國財政破產、與交換對華監管之意見、亦將同趨一致之步驟、遂卽公推陸陳兩使爲代表、返國勸告全國、速自竭力爲救國之運動、否則危機緊迫、恐肇瓜分之慘禍云、

三起三眠之張閣復職說

北京特約通信、高凌霨一度請假之後、高吳內閣之爭、愈有短兵相接之狀態、昔吳景濂對於內閣名單、宣誓曰、必排去高凌霨、今高所抱之政策、亦復如是、宣誓曰、任何人組閣、皆願相讓、惟不願將內閣交給吳景濂、政爭所致、各存許多客氣、非僅權力之爭究、高所謂任何人皆願相讓者、其實一種假途滅虢之計、蓋提人組閣、必遭國會反對、正此時機、高可以用廿石橋一黨、以與民憲對峙、最後之結果、兩無所成、高可用組閣之人、以打倒吳景濂、吳倒而組閣者必身受重創、高可以無期延長代閣、此種計畫、謀之已熟、初派某君、曾一探靳雲鵬之口氣、靳曰、在第一屆國會中、我立誓不組閣、蓋對於高利用之心、已洞悉之矣、高一計不成、則聯合江蘇之齊、南苑之馮、爲恢復張閣之運動、張之底缺、係由高兼代本未剷除、今仍以其國會曾同意之內閣前來、諒國會不能阻止、且洛吳係張親家、益不能助他人、而反對張氏、故以張復職、只要府方承認、便可水到渠成、吳景濂雖手段通天、亦未如之何矣、孫發緒此次來京、住張之嫡派、呂均家、孫又掛蘇齊代表之名、此中情形、可以不言而喩、前晚張廷諤至呂宅、聞與孫有長時間之談話、外間以孫來係運動長皖、其實係爲內閣而來、長皖之謀、則願帶公文一角耳、高之擁張、完全爲抵制吳景濂、吳若以不信任案爲言、則擁張派議員猶在、自不難在國會中互相對壘、增重倒吳之空氣、其手段至爲巧妙、正非有心者不辦、近來張英華張競仁、亦極活動、意者四張之局面、尙有完全恢復之一日歟、

又訊、孫發緒來京、聞不僅爲新國會事、並挾有內閣問題、保方某要人、以爲大選以前、內閣不但許吳景濂、張紹曾亦允許中之一、若無人敢與吳氏抵抗、不妨擁張復職、抵擋一陣、故與彊吏方面商議、可否再用張氏、擁張派方面聞訊、亦甘爲利用、對蘇齊大加聯絡、孫代表蘇齊來京、獨住呂均宅、雖曰有同鄉之誼、然究不能將內閣協商說、推得乾々淨々、不過任何人上台、須要數百萬元上台費、張空手而來、恐不可能耳、

國際法院重要會議

國際法院明春尙有會議、副裁判員王寵惠博士、因旅費告罄勢難久候、前由駐和三公使電外部請政府撥欵一萬圓、俾王君屆時出席會議、以維持國際地位、當經前星期六閣議々決交財政部照撥、茲將王公使致外交部電文補錄于下、以見該會議、與我國前途實有莫大關係也、電文云、外交部鑒、國際法院下月又開臨時會、王副裁判員、已允列席、幷據院長密稱、明年春初、尙有會議、極盼王君能再稍留、查我國於聯合會行政院、已被擯斥、僅止此法院一席、於國際位望不無關係、且密聞義希問題勢將終歸法院裁決、該問題全球注目、於日後弱國前途、均有影響、能留王博士參與一切、於我國極有裨益、聞王君躊躇未定、祗因旅費無著及陳秘書律貼等費、亦早告罄、可否由政府設法維持、勸其留歐稍候、屆時別出席、此事實與國際地位不無裨益云々、現財政部已趕速籌欵、數日後當可離往云、

外報對於吳景濂之論調

譯字林西報云、曹錕系中之穩進派、於大選前、對於天津派之行動、極行憂慮、因其不獨影響於國民之心理、且於曹錕一生事業大有關係、彼等深信曹錕當選爲總統、卽曹將來失敗之導、其政治生涯、亦將完全消滅、現時該穩健派所最及懷者、爲衆院議長吳景濂之總理問題、吳氏在天津派中、爲最無忌憚、而又最出力之分子、曹錕此次當選、無論其結果是吉是凶、當然以吳氏出力爲最多、今吳氏立於要求厚報之地位、且久已示意於人、其目的乃在獲得總理之位置、是以數日前、曹系某君來稱吳景濂組閣一層、似以無法過止、此項任命、雖可暫緩、但終不能不允吳氏之要求、某君又言、倘吳氏果被任總理、則不但直派瓦解、曹錕失敗、而中國亦將瓜分、至於顏惠慶組閣一事、無論其本人有意與否、斷難由國會通過、高凌霨之不能勝任、爲人所共知、故總理一席、現時無人與吳氏競爭、且吳氏在國會方面、準能通過、因國會中之厭棄吳氏者居多數、故欲速其敗耳、現時國會共分三組、（一）贊成吳氏組閣者、此組皆吳氏一己之心腹黨羽（二）公然反對吳氏組閣者、此組深惡吳氏、且信吳氏組閣將大不利於曹錕政府及國家、（三）此組深惡吳氏、且欲使其出離國會、故贊助吳氏組閣、並深信吳之內閣命運、決不久長、而吳氏一經下野、卽將無事可爲、以上兩種用意雖迥不相同、而贊助吳氏則一、故吳氏組閣之同意票、將來定佔多數云、

吳佩孚對於內閣國會態度

洛陽歸京之某人云、吳佩孚對於內閣、不保薦何人、惟對新新國會則表示反對、謂當時有人主張曹總統不用法律當選、予尙不以爲然、今曹總統依法當選後、豈有予再贊成非法之新新國會耶、其態度至明瞭、惟寧方曾有電請吳主持、吳荅以憲法甫頒、宜尊重憲法云、外傳蕭耀南有電主張新新國會亦係空氣、蕭處確有人運動此事、蕭電洛後、已不作聲矣、

裁員歟添員歟

當此中央財政永窮山盡之秋、厲行裁汰冗員、以節政費、既爲減政而裁員、卽應裁而不添、農部袁總長在閣議席上、極力主張裁汰冗員、乃有總統皇々之裁員令、袁奉令後、大斗奮勇、將農部官制以外之人員、大裁特裁、爲各部倡、乃一面裁員、一面添員、新添人員、迄今已達百餘人、被裁各員中、得大力者之援助、復回部者不下二十餘人、且裁員毫無標準、久不到部者、乃安然無事、按日簽到者、反首先被裁、其尤可笑者、某代閣之令親某辦事員、被裁僅一日、某代閣由電話達袁、深爲不滿、袁卽夜致函某辦事員道歉、並以委任令改升主事、上任事請其翌日到部、此一事也、又有某錄事被裁、翌日卽攫得主事上任事之職、榮旋返部、同儕莫不爲之咋舌、噫、此之謂裁員減政、

孫中山之玉璽製成

接香港電云、孫文前次在粵製玉璽未成、卽被粵軍逐出、二十四日、將該璽重製、已竣工、刻有「中華民國之璽」六字云、

政局糾紛中各政黨之活動

廿石橋團體刻已積極進行、聞該派聯絡之議員、按報告人數、以達三百人以上數目、前召集發起人開會、討論對於黨綱一項、多數人主張須推起草員起草、然後再由大會通過、決不能認二三人專制、作命令式之團體、至於經費問題、聞已籌妥大筆欵項、議員每人每月津貼三百元、其第一步辦法卽解釋議長任期、第二步改選議長、第三步組閣問題、該派堅絕主張以推倒吳景濂爲前提、因數日反對吳氏之議員、靡不報告入黨以爲報復之計、聞吳昨曾對人宣言、謂改選議長、必掀起絕大政潮、廿石橋人數雖多、並無人材、決難得議長、其措詞雖有理由、然吳在議會上、遇事包辦、已失大多數之心理、且議長三年一改選、載在憲法、若不能先行改選議長、是議會違憲、國民必群起而攻之、至於張烈伯之副議長、當然與吳氏同時消滅、決無捨一留一之理、

護路案之近訊

自鐵路警備督辦發表後、護路案之空氣、確較和緩、前日外間有謂二次護路通牒、將俟英使返京後提出之說、據調查殊非事實、護路案原係某國一方面之利益、與他國無甚關係、內中爲敷衍某公使面子而贊成該案者固屬不少、惟意見仍未能一致、昨據某使館員談話謂某使之所以亟々提出護路案者、原係爲保全該國在鐵路上之債務起見、故其提案中最注重在管理鐵路會計、蓋會計一經外人管理、則此後路局進款非得外人同意、中國政府不得自由支配、惟而事於他國無甚利益、按諸海關及鹽務稽核所之前例、雖爲各國共同利益、而歷來稅務司及稽核所會辦、十九爲英人、各國共爲其難、英人獨享其利、故護路案卽能成立、其結果亦不過與海關稽核所同出一轍耳、且列鐵路會計於護路案中、未免離題太遠云云、觀此則外國之意見、尙未一致可知矣、此外護路案中主要之路警問題、現經我國自行組織鐵路警備處、着手改良路警、嗣後外人自無置喙之餘地、惟我國官僚、辦事太爲遲緩、此案得日喧傳多日、迄今尙未完全成立、殊爲憾事、日前外交團會限兩星期爲中國改良路警之期、現屆指兩星期已將屆滿、倘再延宕下去、則護路案終必實現云、關於曼德會辦一事、前日政府曾以口頭通告外交團、外團方面、頗爲滿意、曼氏昨日已與唐在禮督辦會晤、商議進行辦法、外間謂某使表示不滿者、係屬臆造之詞、不足信也

馬濟到長後之漢口消息

漢口特約通信、兩湖警備司令部參謀長馬濟十七日自鄂蒞岳後、十八日曾到長沙兩小時、自後援湘軍隊遂節々前進、頃聞某外艦二十五日午後得湘陰無線電、馬氏率兵三千至五千之譜、進抵長沙、云々、或謂趙軍在株州綠口方面戰、故有親身督師之必要、馬氏帶兵入長、蓋徇趙之請、所謂接防後方也、趙之勢力、僅及長沙湘陰平江新墻株州岳州等處、其長沙以上、如湘潭湘鄉等處、均爲魯滌平之勢力、趙現爲鎭定長沙人心計、對岱麓山之蔡軍、聞決先並力進攻並有電告鄂云、

交通方面消息、二十五日湘東葉開鑫唐生智由板杉舖以南、向醴陵猛攻、與譚方譚道成激戰經日、勝負未分、譚方復加生力軍一部、遂成勢均力敵、聞譚方黨取此路、截斷趙方株醴後援、加以朱耀華部、適與賀耀祖部接戰甚烈、趙亦知此路關係重要、故早以一旅一團之衆抵禦、之蔣鋤歐在株州謀取連河、以斷譚方側面聲援、正與李團接戰、蓋趙之軍事計畫、對株易醴三路取攻勢、其湘陰至長沙、則取守形、馬氏抵長後、此種軍略、當亦不至大事改變、但援湘軍雖有不加入前線之預約、將來能否避免事實上之衝突、至未易言、不過總是督促趙軍上前線日代理海軍第二艦隊司令李景曦、滯泊漢江、洛吳至爲注意、開二十四日電促李氏率楚泰、江貞兩艦赴岳、李尙有緊要新聞轉登後頁請閱者注意二十五日復電、謂各艦欠餉、請先撥發、（聞四月份尙欠發三成）或謂海軍本不願援湘、卽令欠餉發足、亦未必聽吳之命、故吳現已改派趙進銳率鄂巡防艦楚振赴岳、趙艦長已令艦員準備一切云、

又據外艦無線電、馬濟已由岳率兵三千進駐長沙、一說開往軍隊係步兵一團、機槍一連、二十三晚抵長、駐五十標舊址、吳佩孚二十四日電李景曦、催率楚泰江貞兩艦赴岳、李二十五日覆電、以各艦無餉、請先撥發、一說海軍不願援湘、現擬改派巡防艦楚振開往、

又據長沙電訊、湘戰之激烈地點仍在湘東、唐生智葉開鑫軍、廿六日、業攻過山門石灣、直抵板杉舖以南、逼近醴陵、譚方譚道成等軍死力反攻、鏖戰甚力、然以無險可守、趙方頗有恢復醴陵之望、易家灣及陳州一帶、譚趙軍連日亦大戰開火、趙方爲賀耀祖劉興等部、譚方爲朱耀華吳劍學譚蒙等部、沿鐵路以西、皆已成爲戰線、亘長四百餘里、靜港巖麓及新河南港湖除等處之對岸、譚軍以散線式密布南岸堵擊、故譚軍分部、謀渡設殖掩護進行、趙軍官兵死傷頗夥、現趙方形勢緊迫、前線約有一部潰退卽陷危險之境、趙部分部前線之軍隊、計劉興之第二旅、葉開鑫之第一旅、鄭鳴海之第一混成旅、何健之第九旅、張湘砥之第十旅、賀耀祖之一旅、謝　壽之第七旅、劉重威之第五旅、蔣鋤歐之第十三旅、李品仙之第八旅、鄭振鵬之第九旅、及新編砲騎兵各二團、劉刑之獨立團、及魯師來歸之軍隊、亦編成一補充團、由葉華徽統帶云、

蒙人關心中俄會議

中俄會議、遙遙無期、蒙古各王公、因種族與歷史之關係、激於愛國之熱誠、不願受俄人之摧殘、聞互相討論內向辦法如下、（一）由蒙派員赴京、要求收撫、（二）散佈傳單、詳揭俄軍禍蒙之罪狀（三）推舉代表克扎布丹林晉京、調見當局、請派國軍於俄軍換防時、乘機接防、（四）與俄代表嚴重交涉、收回主權、以上四項意見、現已條陳於王儒堂督辦、請於將來開會時、向俄代表力爭云、

直王又將進京
總統電召酬勞

王省長因曹氏爲酬勞辦理大選人員、電邀晉京、聞王氏現俟山東省長熊炳琦到津時、一同晉京覲見、抑有謂爲吳景濂組閣幫忙者、不論確否、

洛吳已撤回黃專員

洛陽吳使前因反直派在滬活動、聲勢頗烈、故派巡署高等顧問黃毓祥、秘密赴滬、偵察情形、隨時報告、現因反直派運動已寢、無派員駐滬之必要、特電調黃氏回洛、聞黃氏已於二十六日由滬赴寧、轉車搭隴海路返洛矣、

綏區將換都統

綏遠都統馬福祥、日前曾有撤換消息、茲聞馬氏入覲時、除陳述綏境一切情形外、本人表示辭職、曹總統當加慰留、惟馬氏去志堅決、現政府已擬另畀他人、繼任此席者、以曹鍈薛之珩二人最有希望云、

命令及批示

▲北京命令　（十月廿九日）

▲署農商總長袁乃寬呈請任命許世芬爲技正應照准此令

▲署農商總長袁乃寬呈請任命薛正清張孫幾伊警僉事應照准此令

奉天省公署批　（三十日）

▲劉錫五呈地高地廳判決尉遲欽誣告竊盜一案不予起訴一案不予起訴不服抗批高檢廳不予受理應卽遵照息喙　△繩輯五呈李九卿味良賴債判決含冤請飭再案批審經三審確定仰卽遵照息喙　△張庚廷呈縣知事濫任警官位置私人批高等廳警務處各就主管部分飭查呈奪　△李史氏呈恃强霸產廳判偏袒請澈究批高等廳認眞查明核辦具報　△金天甲開設華勝汽車公司　批還向市政廳呈請核辦　△曹西賓呈修道占地批瀋陽縣覆到再奪

時事陽秋

▲馮玉祥以近來紀綱頹廢、賞罰不明、請設立建言機關、恢復言官舊制、以實行賞罰黜涉之權、庶政乃有清明之望、其言似甚切要、雖然、民國之所以廢除臺諫者、以有國會爲政府之監督、執行彈劾官吏之權、故肅政使之設、未幾卽仍裁撤、以國家無須此疊牀架屋之官制也、

▲然歷來國會議員、倖々者雖不乏人、而大多數附和官僚、奔走形勢、以丐取金錢與職位、稍賢者亦僅毛舉細故、以免仗馬之譏、果能無負監督彈劾之職責者有幾、今若特設建言機關、其所選人才、度亦不外於官僚議員中求之、則猶吾大夫、求其勿以喜怒爲仰昂、勿以厚薄爲愛憎、能乎不能、然則恢復言官、亦祇於國會以外、多一騈枝而已、謂卽可使賞罰明、紀綱立、竊猶未之敢信、

▲近年各省匪患、無處不受蹂躪之慘、而當局之治匪、則一以收撫爲上策、魯豫兩省、其最著也、於是名器之濫授、餉械之優給、均不恤委曲遷就、以圖一時之了事、無如狼子野心、終難馴服、伏張國信軍譁亂於豫、孫美瑤部圖變於魯、現又原形畢露矣、

▲及臨城之范鳴新、方城之李某、又欲效法張孫、以騙取國家之官職餉械、當局雖未允許、而撫匪政策之非宜、不亦顯然可見乎、夫匪化爲軍、原屬偶爾遊戲、軍化爲匪、不過還其本來、相互乘除、毫無變異、特地方人民之受其荼毒者、又罹一重浩刼耳、嗚呼今日之軍與匪、

書名

大聚大 連 常扶 本棧開辦以來深蒙往來紳商顧無任惠感激現房屋重加修飾人員力行整頓男女異室招待殷勤代理火車輪船客票報關完稅尤極迅速安當信用昭著

大 萬聚 山縣通十 敝棧開幕以來己逾十載蒙承往來紳商光顧感激何似今爲應酬顧客起見特將舊有之樓房四十餘間大加修理煥然一新一切茶役人員均己甄選務期招待殷勤

大裕長裕 本棧開辦以來深蒙往來客商惠顧無任感激現房屋重加修飾人員力行整頓男女異室招待殷勤代理火車輪船客票報關完稅尤極迅速

▲旅客注意便利之旅館電話五七四四 大連 中華棧 主人 經理人 張炎町

哈爾濱 時 中華棧 主人 張炎町

旅館
陸□　町棧良□
紳商倘不見信請祈照臨當知不謬　本棧主人啓　電話三七三八番

連□　八號地　棧
務請來往紳商倍常惠顧爲荷　本棧主人謹啓

連　棧春棧
臨當知不謬　本棧主人啓　電話六三五二

大連汽船定期行輪

代表電話四一八五
棧房電話七二七五

●開往青島上海
◎靜丸　十一月四日正午
◎西京丸　十一月八日正午
●開往天津
◎長平丸　十一月七日
◎天潮丸　十一月四日前十時
●開往安東
◎天潮丸　十月　日午後五時
◎湖天丸　十一月十日午後四時
●開往營口
◎長順丸　十一月　日
●大阪神戶行
◎長順丸　十一月四日
●開往龍口往復旅順不寄港
◎龍平丸　十一月三日正午

大連山縣通
大連汽船株式會社

日本郵船定期行輪

電話六三七一番

●長崎・神戶・大阪行
◎山東丸　十一月七日
●神戶橫濱直行
◎高砂丸　十一月六日
◎濟州丸　十月　日
◎第三貴船丸　十月　日
●牛莊行
◎山東丸　十一月二日
●開往天津牛莊
◎第三貴船丸　十一月　日
◎高砂丸　十一月　日
◎濟州丸　十一月　日
●開往歐洲線
◎松本丸　十一月二日漢堡行
◎但馬丸　十一月四日李浦行
●美國行
◎國後丸　十一月　日橫濱行
◎豐岡丸　日沙市行
◎武豐丸　十一月中旬　紐育行
以上各船因天候及其他事宜時行改期

三井洋行定期行輪

代表電話七一〇一番

●開往北美新金山及沙市各埠（經過神戶橫濱等埠）
◎金剛山丸　十一月二十七日
◎寶永山丸　十二月十二日頃
◎岩手山丸　十一月三日頃
◎伊吹山丸　十二月　日
轉運坡特蘭土之貨物可以承辦所有水脚等項祈照會敝處帳房可也

大連山縣通　三井物產會社　船舶部出張員

荷物取扱店　大連山縣通　宮崎商會　代表電話七一〇一　電話五二一五・五九二五

東和汽船定期行輪

電話六三七一番

◎鐵大號　月　日上海行
◎隆順號　月　日青島行

東和汽船株式會社　山縣通大連銀行支店對門

大阪商船定期行輪

電話六一一三番
電話六一一一番

●門司　神戶　大阪行
◎哈爾濱丸　十一月三日
◎臺中丸　十一月六日宇品寄港
◎貝加爾丸　十一月十日
◎臺南丸　十一月十三日
●經由神戶沙市他哥瑪行
◎阿蘇丸　十一月二日

政記公司定期行輪

代表電話四一四一番

●蘇士經由歐洲行
◎巴里丸　十一月　日
●上海福州台灣行
◎盛京丸　十一月　日
◎湖北丸　十一月四日
◎福建丸　十二月四日
●上海香港行
◎亞非利加丸　十一月　日
◎平洋　十一月七日上海行
◎增利　十一月　日三角行
◎有利　十一月二日龍口行
◎永利　十一月　日芝罘行
◎恒大　十一月十日上海行
◎純利　十一月　日廈門行
◎祥利　十一月四日香港行
◎廣利　十一月　日芝罘行
◎福利　十一月　日香港行

大連市監部通
政記輪船公司

阿波共同定期行輪

電話五〇〇一番　六八九一

◎廿一共同丸十一月二日午後六時芝罘威海衛仁川行
◎十六共同丸十一月七芝罘青島
◎廿二共同丸十一月　日南浦行
◎廿六共同丸十一月　日天津行
本埠與山東鐵道及朝鮮鐵道之間承辦聯絡運輸貨物

大連山縣通七四區七一號
阿波共同汽船會社

田中賬房定期行輪

電話六一一七番

◎利通號　十一月　日午後六時芝罘仁川威海衛行
◎北海丸　月　日
◎北平號　月　日芝罘
◎海寧號　芝罘
◎安東號十一月　青島
◎海天號十一月　日午後時上海
◎北海號　日　青島

東洋汽船定期行輪

代表電話四一八五番

●神戶　橫濱桑港行
◎西比利亞丸十二月四日後三時
●上海香港行
◎西比利亞丸十一月十六日前十時
●香港瓜哇
◎波斯丸　十一月　日前十時
●瓜哇　新嘉坡紐育行
◎汪洋丸　月
◎美洋丸十一月二十日

大連市監部通
株式會社教育銀行
電話五七七一・五四八二番
爲一般銀行業務迅速便利起見每日午後四時止辦理一切事務此告

請看
理髮椅子

敝號在連開設二十餘年專作西洋傢具各樣木器無不俱全精益求精勸迎各埠諸君恐未週知特此聲明

本店伊勢町六十八番地
工場伏見台十八區八番地
鴻興永木舖

營業發展

啓者本號開設以來數年於茲向由蘇杭採辦綾羅綢緞及外洋輸入各種雜貨物美價廉荷蒙各界惠顧無任感謝之至茲爲擴充營業起見聘請技師自製各式緞帽建絨帽雨帽便帽槍絨帽海虎絨女帽各種禮帽學生操帽以及水獺貂皮海龍等帽無不齊備批發零售分外克已恐未週知特此聲明

大連市奥町　各種帽子言無二價　宏順盛謹啓　電話五〇四七番

西崗同聚福紬緞布疋雜貨莊

敬啓者本號爲擴充營業起見政築磁磚三層大樓增加資本由上海蘇杭以及東西各國採辦定織最新之綾羅綢緞鐵機花緞南京貢緞各色花樣花絲葛閃光緞天津新到花絲閃光緞泰西呢絨雜貨布疋化粧用品響器一切旅行用品各種手提皮箱柳條箱子大小禮帽各色駱駝絨衣裏毛棉各樣毯子華洋雜貨色色皆新樣樣俱全最近又新到米國毛布毛呢並夏期應用綾羅穿紗減價出售如荷諸君惠顧無不格外克已恐未週知特此謹佈

大連市小崗子電車站西得勝街一番地　同聚福主人謹啓　電話七六五五番
同上　同聚東錢莊　電話三〇一二番

洪來盛特別大減價七天

本號新築落成開張伊始本擬特別減價以酬顧客乃因蘇杭定織新出綢緞以及顧繡物品未克到齊是以未敢輕舉今當秋末立冬所有棉衣材料時出綢緞毛呢嗶嘰均各到齊種種物品不勝枚舉今擇定陰曆九月二十一日起至二十七日止特別減價七天均照平日定價按碼九扣如蒙賜顧即希光臨不勝歡迎

大連市浪速町　洪來盛謹啓　電話六二六九　五二六八

接辦鷹牌牛乳代理廣告

敬啓者敝店經理上海英瑞公司之各種牛乳粉已曆多年幸蒙用者嘉賞茲鑒於此種乳粉雖佳但因於價格關係甚不適於華人故近日又包妥該公司之飛鷹老牌牛乳爲東三省及關東州等處之總代理店近日已行接辦存貨甚多想此種牛乳華人方面最爲多銷至於品質之佳定價之廉久已有口皆碑凡市內外代銷者祈光臨敝店華商部一談異常歡迎初時創辦取價從廉特此謹佈

大連市山縣通四九　乾卯支店華商部啓　電話五六〇九番　三〇一七番　振替大連三二五番

東萊銀行大連支店

本銀行總行開設青島分行上海天津濟南大連其他各大商埠均有特約代理機關辦理商業銀行一切業務所有各種存欵放欵押匯貼現滙兌兌換買賣生金外國貨幣以及代理收付欵項等事無不格外克己交易公平信用昭著倘蒙惠顧極誠歡迎

地址大連監部通五十番地　電話（經理室五八三八、營業室五八三七、公用三三一四）

元盛興紬緞莊新到皮貨

啓者本號開設以來歷有數載頗蒙各界雲湧惠顧不勝感激向爲擴展營業便利顧客起見專由蘇杭等處採辦最新應時紬緞鐵机閃緞南京貢緞歐美絨呢毛織布疋各色翻新中外雜貨化粧妙品應有盡有並派專員親赴北京口外選到男女皮裘海龍水獺貂皮玄狐貂絨灰鼠灘羊紫羔以及諸色皮張純粹國貨天然古董陳列玩具京蘇銅貨斑鑼響器一切佳品無一不備批發零售格外克已如蒙賜顧無任歡迎恐未週知特此聲明

大連西崗街一百八十八番地　長電話七千三百六十四番　本號主人謹啓

長春口　中華棧　經理人趙岐山
義昌公司　主理人張炎町　經理人李會雲

南町　中華棧　經理人
轉運貨物代辦客事西式客室應酬週到

衛生要訣

身體外面清潔爲衛生所首重者也然而更有要緊者即內腑亦須潔淨必使逐日暢適大便通順有序則身體康壯有力矣如患大便秘結服用紅色清導丸可也乃是微利平肝之妙品能使大便有序肝經舒適也西川成都西華門第一號李璧輝先生書云僕身體強健血氣素旺每因實火上衝口舌焦爛而大便亦時患燥結月必數次雖服中藥少見效驗而歷久則又如故積不能治久耳及服用清導丸頗著奇效藥未盡其疾若失向之口舌焦爛大便燥結今則滿口清涼舌不焦而便不結矣韋廉士紅色清導丸凡經售西藥者均有出售或函寄郵票大洋六角至上海江西路六十號韋廉士醫生藥局原班郵奉一瓶可也每六瓶郵票三元郵力在內此丸平肝利膽汁能除疾病頭痛肝火上升皮膚瘡癬口氣穢濁痔症痛苦等患且免痢疾腹瀉之虞

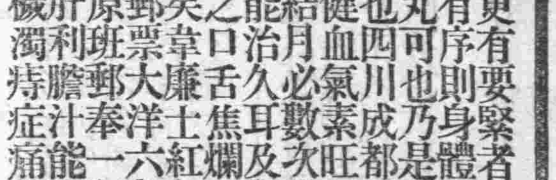

清導丸可保身體康壯

元生祥新到皮貨呢絨紬緞價格公道

啓者本號浪速町舊址建築已成現竟移往擇於夏歷八月十九日重新開張向辦蘇杭綢緞及洋廣雜貨歐美呢絨等俱全應時必需無一不備批發零售照常交易各界諸君仍祈駕臨倍舊關照感何如也諸貨價格無不從廉以答諸君惠顧之雅意耳特此布告

大連浪速町　本號主人謹啓　長電話六四八六番

西德泰綢緞京蘇雜貨莊

敝號今次緣建築工竣減價數日頗蒙各界欣臨惠顧盛情隆意實深感激莫名惟念其時諸君盈門之際敝員於匆忙之中不免招待失恭既屬知交必有以諒我幸也嗣後對於南京蘇杭所有新出之花素鐵機庫緞以及歐美毛布呢絨各色嗶嘰駝絨仍爲逐翻時新加意精選其他如各國雜貨布疋俄國毛毯台布亦爲羅取珍奇度時變更欲廣招徠故而價格概行從廉凡我惠顧諸君幸祈垂意焉

大連監部通七十七番地　本號主人謹啓　長電話六四五九

宏裕號紬緞收莊大減價

本號茲因東西無意前圖所存之貨物一概破格價廉出售自八月初五日起欲購賤貨者祈早光臨爲荷如有願兌舖墊貨物者請來本號面商恐未週知特此登報聲明

大連市浪速町一〇三號地　本號主人謹白　長電話四六〇九番

魁興爐遷居擴充廣告

啓者敝號初自黃家屯開設因生意發達遷至西崗經營已有十餘年之久頗蒙各界惠顧而生意仍大有一日千里之勢今又大加擴充在沙河口工業地十二區十一番地建築寬大工廠房屋三十餘間專門製造保險鍋洋爐子各種機器無不盡善盡美惟本廠所造保險鍋洋爐子較比他工廠製品格外完善而且價格低廉倘蒙惠顧方知言之不謬也特此謹佈

大連市外沙河口工業地十二區十一番地　魁興爐主人朱萬方謹啓

源增興自造肥皂廣告

敬啓者本號開設已逹七載今爲擴充營業起見特出厚資由上海聘到有名技師督工製造各種肥皂材料優美如鷄さつき牌方皂鷹牌長條皂品質優良價格低廉冉是鷄牌方皂係敝初創之牌近來街市多有彷造本號牌印者伏乞各界諸君認明字號倍加惠顧無任歡迎之至恐未週知謹此奉告

大連市惠比須町一町目一千九番地　源增興謹啓　電話七九八九番（即伏見台四區）

萬春號新到皮貨特別價廉

本號專辦歐美雜貨特由蘇杭上海等處採辦綾羅綢緞各種棉布婦人用化粧品及閨閣用諸品一應俱全並派專員親赴北京口外等處採辦地道各種皮裘海龍大領貂皮襖紅狐腿大狐腿獾皮水獺皮窕絨襖灰鼠皮襖豹皮狼皮灘羊皮襖黑白二毛皮襖倭刀腿玄狐白狐皮無不齊備兼代挖補彈洗新舊皮襖整舊如新並設有成衣包做各種衣服手工低廉務望各界諸君駕臨惠顧不勝歡迎之至恐未週知特此聲明

大連監部通一一一番地　本號主人謹啓　電話六四〇七

妖幻小說本日暫停

小說

活佛 （嚴偉錦）

余鄉有古剎一、剎右有園、中多果樹剎左有一書塾、爲余鄉童子建業之所有、鄭佩璋者、農家子也、年十五、亦肄業於是塾、某歲七月既望、同學三五、從佩璋由塾返家、余過是園、見園中各樹、結果纍々、同學謀取食之、苦園之四週、荊棘叢生、不能插足並謀于佩璋、蓋佩璋本無多智也、佩璋一時徘徊無策、久之忽見旁有桶、遂破其底、命同學置之棘上、衆從桶口魚貫而入、由佩璋登樹、投實滿地、使同學爭拾子、忽一老僧至、鬚眉皓白衲破而潔、謂群兒曰、汝等何胆大乃爾、敢入老衲園中竊樹上果耶衆聞僧至、皆棄果由桶而遁、惟佩璋從容而下、殊不驚惶、老僧奇而問之曰、彼等逃之不暇、汝何從容若是、佩璋笑而答曰、吾既能入園中竊果、何畏之有、老僧壯其胆、並聞其平日之機警、乃問化之術、曰、敝剎年久失修破屋數楹、不避風雨、老衲欲修而無錢、又乏募化術、素知汝足智多謀、想必能爲老衲設一重修之法、佩璋玆曰、此何難哉、倘汝能爲余殺牛一、焙乾而貫以繩並衣鉢各一、塑一余像於剎中當能使古剎一新也、今晚矣余應回家省問雙親、明日當來也、老僧丁寧再三、始任之行、翌日、果至蓋已誑其母、謂某剎老僧確能知過去未來、昨經剎前、適老僧自大門出、見余驚呼曰、汝百日之內、將有大災、余聞此言、思此僧既知未來事、定有避災之術、乃誠心叩問、始言惟來吾剎方能避免、故兒欲宿寺中也、鄭母愛子心切、聞佩璋語、任之故佩璋得安然至剎焉、老僧見之、大喜、謂佩璋曰、衣鉢備矣惟牛與像尙需時日耳、越數日俱備佩璋乃腰束牛乾、胸懸木魚形甚古怪、乃離鄉至杭、往某鉅公家、前席地倚牆而坐、敲木魚三晝夜不息、衆皆奇、又未見其食、惟日飲清水、數杯公母聞之、奇甚令僕人召入問之曰、師父日在舍前募化未、見師父取一物而食之豈不飢乎今微備素齋、請師父便餐、佩璋不食曰、貧僧斷絕火食已有年矣、所欲者、惟清水耳、公母不信乃闢一室爲僧居、日賜以清水、暗使僕人窺之、則見盤膝而坐、未見進食也、蓋佩璋每至夜半、始取牛乾三五、以充飢渴飲水、如是者三日、始令之出公母信之、乃問剎修理費共需若干、弟子當設法修理、曰約數千元耳、公母欲與之同往一觀、並使十餘人隨行、擇日起、由水道向北行、離剎可五里許佩璋謂公母曰、余當先告吾師、俱出以迎公母頷之、急上岸、忽一足蹴水着泥幾墮船人皆驚、而佩璋忽忽上岸去矣、公母見佩璋久去不返乃命從人備輿而往、詢老僧驚訝曰、無之、敝剎惟老衲一人、並無他僧同住、至于募化、更無其事、公母大奇、正欲返舟、忽從人指神像高呼曰、在是矣、非此誰耶、公母覷之、則果見爲土塑之像、容貌與佩璋酷似一足尙濕而有泥影、大懼、伏地叩頭不計蓋佩璋登岸、故一失足、歸寺告僧時、已擧其身上一切所、着移着像上、而使公母乃更出鉅資、盡力修理、一年後、古剎遂煥然一新、香火至今不絕。

衛生 酒之爲害經驗談 （知生子）

酒之爲害、盡人而知、玆述鄙人飲酒、受害於左、亦願同病者之得一般鑑矣、

（一）病胃　余少能飲、久之得胃寒症、始不知酒之爲害、猶以爲酒或活胃、於胃寒時、且略飲燒酒少許以暖之、不料愈飲而胃愈寒、章到嘔吐酸水、胃乃大痛、後力戒之、胃寒不藥而愈、

（一）病濕　酒能惹濕、多飲之得癬疥等症、此猶發洩於外、無甚痛苦、所苦者內部濟阳、消化器因以大損、最近余友唐君沈君、均喜杯中物、先後得酒濕病而死良可懼也、余亦曾得黃疸病、調治一百餘日方愈、

（一）病血　血脈流通、有一定程序、多飲酒後、血受刺激、往々上沖頭腦、馴至頭目昏眩、腦筋大受損害、精神即漸見萎弱、此爲興奮劑之反動、腦冲血等症、大都原因於酒、故余酒後、覺神志昏迷、

（一）病腸　酒入腸中、經過之處俱受影響、余飲酒後又得便血症有人且因此得痔瘡病、余自便血之後、遂力戒之、居然恢復原狀至今並未一發、亦云幸矣、

以上四者、均係飲酒所致、余自民國八年戒絕後、至今精神爽自諸恙俱去、想世之酷愛此物者、必不在少數、雖身體强壯、或過於余而能抵抗、然久飲之發、難保不受酒之遺害如上述種種、苟能方戒、亦看求衛生之一端也、

文苑

和李芙蓉女士重九登高原玉 （小青）

龍山黃葉映斜陽、遊罷歸來感倍長、負笈離鄉懷遠志、登高作賦見文章、忻逢佳節無風雨、喜覩秋花傲露霜、收入詩囊景何限、開窗覓句慰凄涼、

閒情 （大洪山人許學源）

雲山白鶴許同遊、百二河山一望秋、心似海濤翻不起、夜闌含淚說宗周、

海外孤雲獨倚天、一花一漵總前緣、阿儂莫笑福分薄、曾伴瓊樓玉宇仙、

四海吟箋傳已遍、烹煙擷霧待詩人、偶來携杖雲窩裏、紅葉青山寄此身、（小寓旅順東山凡以吟箋往來者無分中外男女日有數起亦詞林之佳話也）

大洪山人見和重陽拙作再步原韻作答並呈塵隱老兄 （酸叟）

重陽韻事客中佳、醉倒雲窩暈晚霞、（山人宿寓題曰雲窩）饒助詩人風雨興、幾番吟咏對黃花、

其二

異味新嘗美比蓴、梅娘洗手代庖人、（山人夫人曰梅子）勸君莫道分炊苦、（客至山人助夫人滌釜）日伴雲窩不染塵、

其三

妙筆梅娘學書闌、風流畢竟說儒酸、有時代寫新詩句、不讓朝雲拜絳壇。

其四

是菊是梅兩可人、槎枒爲骨淡爲神、重陽我向雲窩醉、博得風流俗滌塵。

諧藪

統一先生傳 （曾川）

統一先生者、民國之重要分子也有生之初、即以整頓國土、鞏固邦基爲已任、凡對於梁武帝之金甌無缺孟夫子定於一之言、均奉以爲方針、樹之爲目的、竭慮殫精、爲之不遺餘力、民國之初、而革命鉅子曾倚之爲中流砥柱、而先生益自負、大展鴻猷、克奏偉績、聯南北爲一體、合五族而共和、薄海臚歡、寰球景仰。斯時先生之聲洋溢、凡舟車所至、人力所通、無遠弗屆矣、詎料事機不偶、遭際多艱自民六復辟禍起、未幾而非常非法兩政府、南北對峙、先生遂遭黜棄、迨民八南北和平會議決裂、先生益見擯斥、自玆而後、大江書鴻溝之界南北視若仇讎、窮年操同室之戈雙方儼成敵國莽莽神州、遂幾無先生之立足地矣、雖憂時志士、愛國男兒、對於先生之見棄、嘆息咨嗟、深加憐惜、嘖嘖稱之於不衰、小民以國勢紛擾、時局蜩螗、亦深加景仰、望之如景星慶雲、先生之名譽、董而彌彰、固屬無復遺憾、然先生目擊山河破碎、國體分崩終年淚灑千行、鎭日腸迴百轉、敢怨遇人不淑、惟嗟我生不辰、其時運之顚連、命途之轗軻亦可謂達於極點矣、所猶幸者、今當選之新總統、於蒞職之後、即發表命令通告全國、以力請先生出山爲第一之要務、意者先生殆否極泰來乎、故爲之傳以誌紀念焉、

戲擬黎總統復琴雪芳書 （胡綺情自杭寄）

雪芳愛卿請了、你的香函我已經收着了、承蒙你這般愛我、還要寫信來慰問我、足見愛卿事情於一、眞是感激涕零、我堂々要想寫信給你、可是我自從到上海以來、委實一些沒有空閒的時間、不過和你分別以來、我何常不是一時一刻的紀念你呢、唉總言之應了這、（好事多磨）四個字了、至於我暗地裏從天津到上海來、未曾告訴你一聲、愛卿吓、這是要你千萬原諒我的、要知道我被姓馮的攢跑之後、那時更有何面目、堂々皇々重回北京來和你告別呢、若然被那班無聊文人知道又要在報上說些瞎三話四啊、我的名譽損失、可是沒有價値吁我用了庶次三番的猜度、還是不來和你告別好、假便我來告別你、那有歡顏相對、不過我們倆握一握手、揮酒幾點酸淚、來點綴分離的情形罷了、所以我還是硬着心腸、不願意你知道正是我愛憐你一番好意呢、你在小時報上瞧見、說我當來共舞台聽戲、幷且大捧張文艷、唉…愛卿、你錯了這原是投稿家播弄是非的技能、你若聽信了他、正是中他的計呢我和你的交情、豈是你還不信用我麼、那張文艷原是有名的蠢貨稍有智識的、看他半文錢都不値得、况且我乃堂堂大總統、怎會去捧爛污貨呢、愛卿、你放一百二十個心罷、講到程艷秋到我宅子裏來談談、這原是偶然爲之的事、也不妨、愛卿你、又要多心了、他是男伶、不是女伶吓、也請你不要疑心、你又知道、我不久要搬到哈同花園去了、從此我也不願再問津世事、被人嘲笑了値此秋風多厲的時候、望你玉體珍重並且祝你事事如意、洪復、

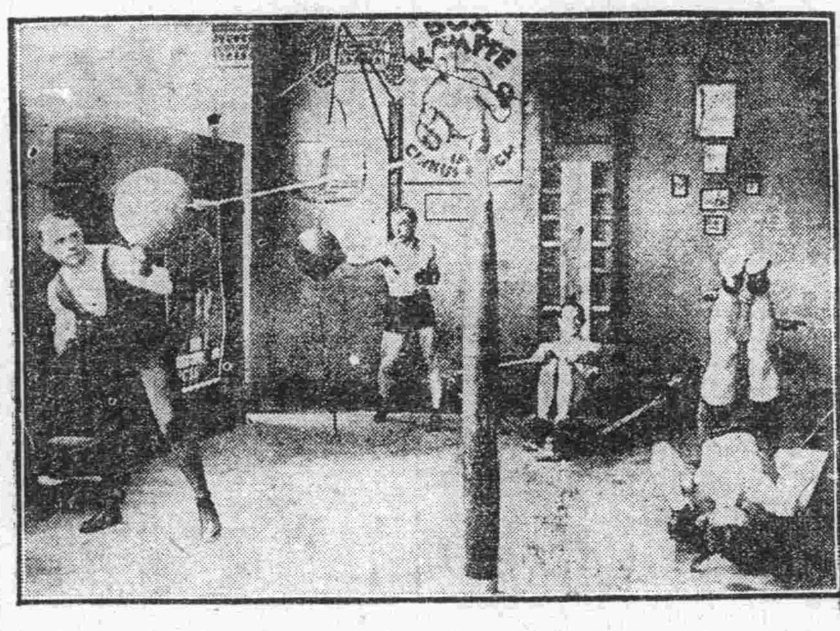

俄羅斯體育家在室內練習武術

今古珍聞

周自齊死因與遺產

前財政總長周自齊氏、於日前（二十一日）在京病故一節、已誌各報、其生平宦檏歷史、亦經各報略爲披載、然對於其臨終前後、及得病情形、均未詳言、玆聞周之爲人、素抱季常之癖、閫帷束縛嚴峻、閫以原配某氏仙遊、遂恣情花樹、有如鳥出樊籠、今年游祛、入紛華綺靡之鄉、沈湎尤甚、竟不覺病根之已下種矣、迨夏間歸國、至香港方始覺病、復在滬逗留、維時有同行至友關某者、投其所好、爲之拉馬、與著名野鷄大玉某相識、酒地花天毒大、醫藥無功、不得已匆匆返京、到京後、入德國醫院療治可望稍有起色、詎其最寵幸之如夫人、（如夫人王起順、原係天津名妓）日夕服侍、而病乃因之日重、經德國醫克禮診視、言厥病名防疽、兩星期後、大劇殊不易療、於是周乃惶懼、提前赶辦其女公子與胡公子結婚事、二十一日遣代表人在東興樓備席酬客賓朋正歡宴間、而周遽於是日下午三時病歿在弘通觀之樓房內、聞此項樓房、局勢極爲宏大、昔日曾用去建築費十餘萬圓之多、此房本租與美商裕中公司居住、周抵京後、始索回之故得以壽終正寢、其身後家產、約値二百六十萬元、周生平無嗣、原配某氏生二女、繼納黃某（曾任口北鹽長）家婢金菊、又生二女、（外傳只一女不確）周彌留時遺囑、令將財產給四女、每人各五十萬其餘一百六十萬、現在其寵妃王起順、同乃弟周某、正在計議時配之中云、

雜錄

世界考古學界之大發見

日前英文京津泰晤士報載有近由甘肅北部、調查學術歸來之法人之神、父耶米爾里桑、及神父泰哈爾德震爾坦兩氏之考古、記事一則、于考古學上極有趣味、玆翻譯如左、日前法人二神父、曹將其最近由甘肅地方得來之骨片與化和等、陳列于天津跑馬場側之博物館、以供各界觀覽、據云其化石約四十萬年以前之物、其中並有經過百萬年以上者、悉在甘肅省北部、萬里長城之內側所發見云々、神父里桑氏爲在中國有數熱心科學的研究家、隸于加特理教會、屢赴中國北方各地踏查、年來亟希建築黃河及白河博物館、故關于中國各地鳥類魚類獸類及其他植物地等參考品收藏甚多、現已對此等參考品以學術的分別門類、重行整理以示前數次踏查之所得、最近在中國北部踏查之結果、雖不能確言、然自發見化石等遺物觀之、決與最近美國第三次蒙古探險隊成績無所優劣、特此法人所獲之中、多關人類之遺物、故大有注目之値、新在甘肅省發見中有完全止形骸者、其骨骼肢骨等、皆被發見、今閱該氏語人云此次所發見者、是否爲四十萬年以前人類之遺物、余尙不能斷言又人類之骨骸、是否全成化石、亦不能斷言、故向來非科學的試驗、于學術上鮮有貢獻、乃常然之理也云云、今觀其骨骼二個中之第一個、僅失下顎、完全已成化石、其頭蓋骨是暗黑色、眼窩深沉腦中、只上顎突出、牙齒雖有數個、但俱爲犬齒、第二個惟微受沙塵之影響、上下顎俱完全具備學同上列滿（常人之謂）之形式、頭部之三部分、與第一個無異、且有甚長之脚、此等純爲人類之遺物云、此等係由地下六十尺河流之斷面而所發見、可異者此等地質爲第三紀中世層、故此河之斷面、係由動物初次出現之時代表明世界之歷史、人類開始于石器時代、而表示爬虫類橫行之時代、綜合其他各種發見、可髣髴中國文明原始之狀態、哺乳動物之遺物、極其饒多、如犀、駱駝、麒麟、牛、野牛、象、馬等、約有四十種之遺物、至犀之頭骨、其年代之久尤爲從前所未見、此外中國原始人類同時代之動物之皮膚蹄前支等化石、亦被發見、就中牛角、翔羊角、共有有史以前之牡麗遺物、頗類似前年法國地層所發見、大於研究前途與曙光該地層之一部、比較的尙屬近代、又發見土人洒宴遺跡據推定謂爲數千年前之古昔、由神秘的人類所召集者、又發見厚一英寸長之蛇島卵十六個尤堪注目者未發見人類使用之器具、中有以石造成者、但想不過爲斧與失之結合物、此等化石之整理事業、一部當在巴里行之、由布爾教授及亞比布爾而授主其事云、

輸入元 光 天光堂 大連市信濃町市場前（電車道前） 電話三五八三番

注目

男女用各種蛤蟆口錢包洋杖類女子用手提皮包裝煙捲萬年筆之皮夾及其他各種物品無不特別優良

此種蛇皮袋物現在歐美各國出乎齊亞堡林以上頗爲人所愛用此次初輸入大連當使流行界叫絕也

元關東廳法院判官大連法院長 從五位 辯護士 湯淺唯一
事務員 鎌屋憲二
通譯 李源廷
大連南山麓順厚南拐西路南（電話三五一二番）
專辯民事刑事訴訟並商業賑目借貸及鄉屯土地不明等事一切糾葛承辯決期迅速

福發盛紬緞布疋雜貨莊

敬啓者本號因被回祿另將門面重加修飾特別改良玆爲發展營業推廣銷路起見特由上海蘇杭以及東西各國採辦最新式之蘇杭鐵機花緞南京貢緞各色花樣花絲葛閃光緞泰西呢絨洋貨布疋洋品花露香水肥皂一切化粧物品中外磁器天津上海各地本廠絲線襪愛國花布頂上茶葉一切華極雜貨無不色色俱備因上列各貨均係新到價値公道故於重新開幕之餘特將各貨廉價出售以廣招徠藉酬惠顧諸君之雅意謹此廣佈

本店住所 大連市奥町二丁目三六番地永善茶園對門 電話五六六六番
支店住所 大連市羽後町一丁目二番地 採辦各省名茶貨眞價實零售批發

德泰綢緞京蘇雜貨莊

時値燠風搖曳化日長敞號素抱酬答主顧藉廣招徠之計特向浙杭姑蘇帶定織花素時式鐵機庫緞以及湖縐線春春紗等色色光潔無待自詡並由外洋運到各色嗶嘰毛呢新出俄國毯子凡旅行當需之品應俱全批發零售價格分外公道又有代理法國百代公司新式唱機唱片並有奉天萬芝堂各種丸散膏丹蓋平恒裕堂各種名筆如惠顧無任歡迎也

住所 大連奥町三丁目四番地 德泰號紬緞莊主人啓
本號電話 前櫃 長五二八二 後櫃 七四四五番

新築落成開幕廣告

啓者本號開創大連十有餘載採辦蘇杭綢緞輸入各國貨物價値之眞宴置貨之完美久蒙各界所稱許玆爲擴充營業便利主顧起見遂將郵便局租借之房收幷一處重將門面彷照西式改築廠潤輪煥現已竣工擇於八月十九日開幕特由蘇杭新到各色鐵机紬緞並自外洋輸入毛呢絨貨以及中外什貨化粧用品應有盡有名目繁多不勝枚擧較諸曩昔新穎異常年來商戰競爭改良維新實不容緩觀夫東西各大商埠門莊售貨莫不定價劃一惟我連埠向無定價往往難以取信於人本號因鑒於此決將諸貨定以最廉之價改爲定價劃一由開幕日寔行藉保信用而廣招徠近又代理法商百代公司唱機唱片各界倍舊賜顧不勝歡迎之至特此謹佈

大連浪速町四十番地 洪來盛 主人 孫鴻齡謹啓 長電話五二六八 電話六二六九

岳陽樓從新開業廣告

本樓自開業以來深蒙各界紳商特賜惠顧無任榮幸今屆炎暑爲注重衞生起見將樓上之房間重新修飾煥然一新器皿精潔應酬週到前番曾特備套菜四等各界紳商無不贊美今又特聘名師研究便席三種分甲乙丙價値爲八元六元四元無論客位多寡皆可遂便今擇於陽歷七月十七日開業倘蒙惠臨倍舊歡迎恐未週知特此佈告

大連市奥町二丁目五十七番地 岳陽樓謹啓 （電話五二七八）

德成鐵工廠遷移擴充廣告

本廠開始營業。已歷十有餘年。信用頗稱昭著。顧客恐後爭先。社會一概需求。
自應無物不全。惟因舊址窄狹。久思擇地喬遷。近移寬濶地點。大厦櫛比雲連。
凡屬應有工廠。廠廠一時俱添。機器鍋爐等件。碾砣油囤幷圈。冷氣樺椿製法。
尤是格外新鮮。振興油坊利器。莫不完整燦然。至于保險鐵鍋。好處更不待言。
燒鍋火磨用俱。採礦機器完全。新聘技師萬能。所製無不精研。既然均認保險。
反使價格底廉。如蒙紳商惠購。請即賜電或函。意在歡迎顧主。特此登報宣言。

大連市外沙河口工業地一二ノ九 德成鐵工廠 主人 王明東啓 電話六五四四番 新設沙河口電話一五八番

包辦大連分監拘留人飲食廣告

啓者敝號得官憲之許可今於大連分監專辦被事人在監拘留中自備隨便之飲食敝號在旅順本監包辦各種飲食已達十八年之久秩序不紊井井遵章平素尊重衞生並且飯菜甘美信用照著飯之等級共爲四等各等極承適口非以金鈔爲目的不過聊慰難人之愁悶望乞購客諸君倘有親友被拘留者祈代爲介紹來時定能詳細告述一切不勝盼切感激莫名除飲食外或送他物由敝號請示官憲既經認許無不代辦特此希告

每回 特等金壹圓 頭等金五角 貳等金四角 三等金三角

諸官衙御用達商 大連市外嶺前屯 大連分監東隣 西洪順支店 經理潘修漢謹白 電話七六三九番

福慶隆開幕廣告

啓者本號以貢獻社會之便利起見特由上海廣東等處運到最新式之保險銀櫃銅床鐵床眞牛皮箱樟木衣箱柳條箱旅行皮包以及紳商應用室內裝飾之各種家器一概完備貨眞價廉零售批發無不克己倘蒙惠顧無任歡迎恐未週知特此謹告

大連小崗子永樂街三十三番地 福慶隆主人謹啓 電話六三二六九

△奉天撫順間

本報特在南滿線火車內賣報每份報 滿鐵火車內賣報

發行人 西片朝三
編輯人 白玉田

經濟欄

北滿木材出口增加

本年冬令、預計必有大宗木料木板及枕木運往日本、此項出口、純係最新事業、當一千九百二十年、中東路各站運往日本之木材、爲四千一百四十噸、一千九百二十二年、則增加至二萬六千九百噸、本年中東路各站運往日本之木材、擬由海參威出口、因出木材之處、多在東站、由海參威出口、較爲便利、且運費較由大連爲便宜、路程上較少、爲蘇里鐵路爲便利運輸、由海參威出口起見、特將運費、減至最低限度云、

安東縣之金融情形

安東縣銀行業之現在狀況、及安東之流通貨幣、據鮮銀支店之調查、日人經營之銀行、本店二家、支店四家、至十一月十五日現在之貸出款項額數、一千八百十八萬元、其內劵發行紙幣之銀行、惟獨朝鮮一家、其流通額數、約在百五十萬元、中國方面所經營之銀行、本店二家、支店三家、其所貸出額數、銀碼子百九十二萬兩、大洋票百五十萬元、小洋百十萬元、其內中國銀行、官銀號、興京銀行、之大洋票、均由北京本店發行、至於東邊實業銀行之所發行之銀支票、因爲有紊亂市場之虞、業已禁止發行、目下該支票之流通額、在百萬兩以內、只限於安東一地流通、他處未嘗行使、而中國方面、在安東所行使之紙幣、除奉天公濟平市錢號、所發行之小洋票外、尙有大洋若干、其外則即謂該項之小支票云、

經濟雜錄

大連取引所、實施金銀兩建並用之制、業於十一月一日實行、則照所定區別時間、試驗開會、當開會之先、乃爲金建交易、一時人氣鼎沸、僅三四十分鐘、而大豆出三百車、實爲實施兩建之一最新紀錄也、豆油則仍然閑散、高粱則稍見奔騰、至於銀建交易之狀、記於他欄之內、此後大連、當可恢復元氣矣、

▲十一月一日、即爲金銀兩方之吉日市場當然自有異象、此非獨銀建派特別歡喜、即金建派者、當亦不勝歡欣者也、滿洲之消長、實於特產市場之取引深有密切之關係、亦爲諸多財源之根源地今卽化日重開、實爲將來之朕兆、然上海標金、爲三百三十九兩、漸行低落、至銀票亦難伸漲云、

商情（一日）

商品行市

棉絲（早市）

銘柄	受渡日	値段	梱數
延	十末	二四〇、五〇	五五
延	十一末	二四三、〇〇	一〇〇
同		二四三、五〇	五〇
所成數	二百梱		

棉絲（晚市）

銘柄	受渡日	値段	梱數
延	十一末	二四四、〇〇	二五
延	十二末	二四六、〇〇	二五
所成數	五十梱		

麻袋（早市）

銘柄	受渡日	値段	梱數
鐵筋延	一末	三六〇	五〇
所成數	五萬枚		

麻袋（市晚）

銘柄	受渡日	値段	梱數
鐵筋延	十二末	三九〇	五〇
所成數	五萬枚		

特產行市

金建（早市）

▲大豆

限月	開行	最高	最低	行散
十一限	五・五二〇	五・五九〇	五・五二〇	五・五九〇
十二限	五・三九〇	五・四五〇	五・三九〇	五・四二〇
一限	五・四三〇	五・四七〇	五・四七〇	五・四三〇
二限	五・四八〇	五・五五〇	五・四八〇	五・五二〇
所成數	三百一車			

▲豆餅

限月	開行	最高	最低	行散
十一限	一・九〇〇	一・九二〇	一・九〇〇	一・九一五
十一末	|	|	|	|
十二限	一・九〇〇	一・九二〇	一・九〇〇	一・九一五
十二末	|	|	|	|
一限	一・九一〇	一・九三〇	一・九一〇	一・九二五
一末	|	|	|	|
二限	一・九二五	一・九四〇	一・九三五	一・九三五
所成數	十一萬片			

▲豆油

限月	開行	最高	最低	行散
十一限	一五・八五	一五・八五	一五・八五	一五・八五
十一末	|	|	|	|
十二限	|	|	|	|
十二末	|	|	|	|
所成數	一千箱			

▲高粱

限月	開行	最高	最低	行散
十一限	三・二五〇	三・二五〇	三・一八〇	三・一九〇
十二限	三・二二〇	三・二二〇	三・一九〇	三・二〇〇
一限	三・一八〇	三・二〇〇	三・一八〇	三・二〇〇
所成數	二百三十一車			

銀建（早市）

▲大豆

限月	開行	最高	最低	行散
十一限	五・五八〇	五・五八〇	五・五六〇	五・五六
十二限	五・四三〇	五・四五〇	五・四〇〇	五・四〇〇
一限	五・四〇〇	五・四〇〇	五・三八〇	五・四〇〇
二限	五・四八〇	五・五二〇	五・四六〇	五・四六〇
三限	五・五五〇	五・五六〇	五・四八〇	五・四八〇
所成數	百三十二車			

▲豆餅

限月	開行	最高	最低	行散
十一限	|	|	|	|
十一末	|	|	|	|
十二限	|	|	|	|
十二末	|	|	|	|
一限	一・九二〇	一・九二〇	一・九二〇	一・九二〇
一末	|	|	|	|
二限	一・九一五	一・九三〇	一・九一五	一・九一五
所成數	六萬五千片			

▲豆油

限月	開行	最高	最低	行散
十一限	一五・八〇	一五・八〇	一五・八〇	一五・八〇
十一末	|	|	|	|
十二限	|	|	|	|
十二末	|	|	|	|
一限	|	|	|	|
二限	一五・四〇	一五・四〇	一五・四〇	一五・四〇
所成數	一千箱			

▲高粱

限月	開行	最高	最低	行散
十一限	|	|	|	|
十二限	三・一四〇	三・一四〇	三・一四〇	三・一四〇
一限	三・一五〇	三・一五〇	三・一五〇	三・一五〇
二限	三・一五〇	三・一五〇	三・一六〇	三・一五〇
所成數	三十六車			

金建（晚市）

▲大豆

限月	開行	最高	最低	散行
十一限	五・五四〇	五・五四〇	五・五二〇	五・五二〇
十二限	五・三八〇	五・四〇〇	五・三八〇	五・四九〇
一限	五・四三〇	五・四三〇	五・四〇〇	五・四〇〇
二限	五・四七〇	三・四七〇	五・四七〇	五・四七〇
所成數	百十八車			

▲豆餅

限月	開行	最高	最低	散行
十一限	一・九〇五	一・九〇五	一・八九〇	一・八九
十一末	|	|	|	|
十二限	一・八九〇	一・八九五	一・八九〇	一・八九五
十二末	|	|	|	|
一限	一・九一五	一・九〇五	一・九〇〇	一・九〇〇
一末	|	|	|	|
二限	一・九〇五	一・九〇五	一・九〇五	一・九〇五
所成數	七萬八千片			

▲豆油

限月	開行	最高	最低	散行
十一限	一五・八〇	一五・八〇	一五・八〇	一五・八〇
十二限	一五・七〇	一五・七〇	一五・七〇	一五・七〇
一限	一五・六〇	一五・六〇	一五・六〇	一五・六〇
二限	|	|	|	|
所成數	四千五百箱			

▲高粱

限月	開行	最高	最低	散行
十一限	三・二二〇	三・二二〇	三・一七〇	四・一七〇
十二限	三・一九〇	三・一九〇	三・一八〇	三・一八〇
一限	三・一八〇	三・一八〇	三・一七〇	三・一七〇
二限	|	|	|	|
所成數	二十九車			

銀建（晚市）

▲大豆

限月	開行	最高	最低	散行
十一限	六・四九〇	五・五〇〇	五・四七〇	|
十二限	六・三九〇	五・三九〇	五・三九〇	五・三九〇
一限	五・三五〇	五・三七〇	五・三五〇	五・三七〇
二限	五・四一〇	五・四一〇	五・四一〇	五・四二〇
三限	五・四四〇	五・四四〇	五・四四〇	五・四四〇
所成數	五十七車			

▲豆餅

限月	開行	最高	最低	散行
十一限	一・八八五	一・八八五	一・八八五	一・八八五
十二限	一・八八五	一・八九〇	一・八八五	一・八九〇
一限	一・八九五	一・八九五	一・八八五	一・八九〇
二限	一・九〇〇	一・九〇五	一・八九五	一・九〇〇
三限	一・九二五	一・九二五	一・九一〇	一・九一〇
所成數	七萬五千片			

▲豆油

限月	開行	最高	最低	散行
十一限	|	|	|	|
十二限	一五・五〇	一五・五〇	一五・五〇	一五・五〇
一限	一五・二五	一五・二五	一五・二五	一五・二五
二限	一五・五〇	一五・五〇	一五・五〇	一五・五〇
所成數	一千五百箱			

▲高粱

限月	開行	最高	最低	散行
十一限	|	|	|	|
十二限	三・一四〇	三・一四〇	三・一四〇	三・一四〇
一限	三・一四〇	三・一四〇	三・一六〇	三・一三〇
二限	|	|	|	|
所成數	二十車			

綿絲行市（大阪電報）

綿糸（早市）

限月	開行	前日散行
十一月	二五七・九	二五六・〇
十二月	二五九・九	二五八・一
一月	二六〇・七	二五九・八
二月	二六〇・八	二六一・五
三月	二六一・九	二六二・〇
四月	二六二・三	二六二・一
五月	二七二・二	

限月	散行	開行
十一月	二五六・一	二五七・九
十二月	二五八・一	二五九・九
一月	二二六〇・	二六〇・一
二月	二六一・三	二六〇・八
三月	二六一・八	二六一・九
四月	二六二・七	二六二・二
五月	二六二・七	二六二・二

錢鈔行市

先物（早市）

限月	開行	散行
十三限	一〇二〇	一〇一三〇
所成數	六十七萬圓	
廿七限	一〇一五〇	一〇一五〇
所成數	八萬圓	
金換小洋	百十三圓四十錢	

滙兌行市（一日）

●正金銀行滙兌行市（銀建）

向日本參着賣	（百圓）	一〇〇圓七五
同電信買	（同）	一〇三圓〇〇
同十五日件買	（同）	一〇三圓五〇
向上海參着賣	（墨銀百兩）	七〇兩七五
同參着買	（同）	七一兩二五
同墨銀參着賣	（百弗）	一〇三兩五〇
同參着買	（同）	一〇一兩五〇
向香港參着賣	（香弗）	銀一〇四圓五〇
同十日付買	（同）	一〇一圓二五
向天津參着賣	（銀百圓）	六七兩〇〇
同十日付買	（同）	六七兩七五
同參着賣	（百弗）	銀一〇二圓五〇
匯十日付買	（同）	一〇〇圓七五
向倫敦電信賣	（銀）	二志二片四分一
同參着賣	（同）	二志二片八分三
同三十日付買	（同）	二志二片四分三
同信用付三月買	同	二志三片〇分〇

●正金銀行滙兌行市（金建）

向倫敦電信買	百圓	二志二片八一六分三
同參着賣	（同）	二志二片四分一
同三十日付買	（同）	二志二片一六分九
信用三月付買	（同）	二志二片一六分二
同四箇月買	（同）	二志二片四分三
六月信用付買	（同）	四九弗八分五
向美國電信賣	（百圓）	四八分二弗一
同參着賣	（同）	四八弗八分五
同三十日付買	（同）	四九弗四分一
向佛國參着買	（百圓）	八法一五
同九十日付買	（同）	八法五五
向孟買參着賣	（百圓）	一五四留四分一
同三十日買	（同）	一五八留（分〇
倫敦銀塊		三片八分七
紐育銀塊		六三仙四分三
英米爲換		四四八仙四分三

●朝鮮銀行外國滙兌行市

向倫敦電信（一圓）		二志二片一六分三
同着參賣	（同）	二志二片二分一
同每三十日買	（同）	二志二片一六分九
同每六十日買	（同）	二志二片八分五
同每九十日買	（同）	二志二片一六分一
同每四個月買	（同）	二志二片四分三
向紐育電信買	（金百圓）	四八弗八分五
同參着賣		四九弗八分三
同每三十日買		四九弗二分一
同每六十日買		四九弗八分五
同海九十日買		四九弗四分三
同每四個月買		四九弗八分七
向上海電信	（滙撥百圓）	七〇圓五〇
同		七一圓四
天津向參着賣	（金百圓）	八六弗八五
倫敦塊		三片八七

優者常用

完全無缺 不二式謄寫版

原紙印油藥水發賣

大連浪速町大山通路北

文具卸商 天野滿書堂

電話 四九九四番

大連叫行局開幕披露

查上海天津芝罘等處以及中國各通商大埠俱各設有叫行局若遇拍賣貨物時于商家之利益良多大連爲東省之安區其市面之興盛商業之發達實駕乎他埠以上日商方面則有競賣所而我華商無設立此等營業者若遇商家積存貨物或有不易銷售之物品而急于出售者頗不便利同人等有鑒及此爰集湊大宗資本由警務署呈領許可在小崗子西崗街一百八十五番地設立大連叫行局無論何種貨物新舊物品均可代爲拍賣刻尙開幕伊始各界諸君如有以貨物委托拍賣者請至本局面商或以電話告知定當派員前往接洽恐未週知特此露佈

大連小崗子西崗街一百八十五番

大連叫行局謹啓（呼出電話六五八九）

資本金參百萬圓（全額拂込濟）

積立金參拾六萬七千圓

大連市軍用地第二區二號地

大連取引所信託株式會社

代表番號電話七二二一番

專務取締役 原田光次郎

取締役支配人 小澤新之輔

拜啓者敝組向以機械及附屬品五金油漆爲營業荷蒙各界諸君信任巳久矣不勝感激之至竊思凡百工師夫欲善其事者必先利其器利器之品舍精剛而無他求如斯敝組專赴英德兩國名廠選辦精煉鋒鋼近巳運來連在庫以供諸君之用請購而試之如蒙惠顧不拘多少無不竭誠歡迎

大連市山縣通十九號地

合名會社原田組

電話八二一番

本號專製醬油味噌品質良善純用優上材料如有主顧特別價廉出賣批發◎購買者請向本社或代辦處豫定自當迅速送上

最上醬油

滿

天下一品

大連市沙河口

滿洲醬油釀造合資會社

電話二三番

代辦店

西崗子南泰公街 義順興

西崗子北泰公街 郭士善

小劉家屯 大滿洋行

各地代辦處

代理東大陸公司煤油廣告

請看請看新油發現

富貴如意○金鋼石鑽○三宗煤油○化學提煉○燃之光亮○穢煙不見

氣不侵人○味不討厭○衛生有益○勝他萬萬○不燻房屋○不汚床墊

敝號代理○請購點驗○機器使用○尤爲滑潸○各界傳揚○商標明鑑

油礦出產○美洲山澗○延聘技師○精益考鍊○步加改良○日進美善

酬報惠顧○全球行遍○原名華美○上海有爲○因恐混淆○字號更換

改東大陸○公司仍然○創立上海○分設營川○敝鑒於此○包辦來連

旅順皮口○三處分担○發揮營業○恐後爭先○市鎭均有○不能妄盼

大宗批發○分外價廉○諸君賜顧○學趾臨觀○或通電話○一歡迎無邊

市井購辦○包送到院○遠方顧主○敝難如願○售出之油○一例月限

總行條章○敝難更變○貨欵至期○一律清算○前登廣告○作爲白談

總行名標○今特另刊○不但貨美○更且價廉○童叟無欺○金石之言

双桶代箱○誠實不偏○諸君公餘○懇閱報端○恐未週知○特此佈聞

大連市大得勝街一番地

和盛泰謹啓

電話長三〇四八番

大連市浪速町二丁目　電話六千七百五十六番

天成號減價四天

九月二十四日起　二十七日止

天成號綢緞莊啓

南洋公司眼鏡部啓事

久蒙渴望之眼鏡驗光器俱已由美國定來現已到連諸君如有短視老花亂光速速來敝公司合光糾正惡劣之光線戰勝天然之目疾眞水晶眞金架各種避日禦土之養目鏡保管合主顧之心意

皮口西街

義盛齋

時計店廣告

謹啓者敝號代理大連南洋手表眼鏡公司時式古樣眼鏡及手表坐鐘掛表一槪俱全所到之貨無不精美實乃貨眞價廉欲有購者請駕光降一覽方知言之不謬也

貨眞價實言不二價

黃葉滿地殘菊傲霜似水流年轉瞬已秋盡而冬將至矣際此北風凛冽豈非呼童慰貼寒衣之時乎敝號以隨時便利顧客起見特由蘇杭採辦綾羅綢緞歐美呢絨布疋幷由北京購來羊狐男女各種皮衣以及日用必需之品色色俱全至於貨物之精良價値之低廉實已有口皆碑勿事敝號自詡尙望各界諸君駕臨惠顧即知敝言之不謬也恐未週知特此佈聞

益昌號謹啓

電話長四七五一　七四六〇

大杏牌香煙（一小盒餉五枚）

敝公司自大杏牌香煙出售日見廣銷一日深蒙各界垂顧因此起見特選良材重加追究配製不但氣味清香適口而且於衛生益莫大焉請嘗試之即知其佳矣

大連市監部通 東亞煙公司（電話長四二七三番）

欲買之至望各界之採用西洋各種紙張者速至本社貿易部接洽爲幸

滿洲報社貿易部

電話四〇三四番　振替大連三七一二番

大連 小崗子宏濟街電話五四六七・六八〇九番

日本赤十字社大連委員支部 救療所

博愛醫院

院長 孟天成

眼科耳鼻咽喉科部主任醫師 陳英
齒科婦人科兒科部主任醫師 日冲飛那
花柳病內外科部主任醫師 孟天成

限於華人特價照像

照像三枚一組

尺寸	定價	特價
三寸	二圓	一圓三十錢
四寸	三圓	一圓八十錢
六寸	四圓	二圓五十錢
七寸	五圓	三圓
八寸	七圓	四圓
一尺二寸	十圓	五圓
放大照像	十圓	四圓

不論遠近如承電話立當前往

大山通一丁目正隆銀行前 電話三六八八番 ライト(光線)雷德照像館主人謹白

遷移營業廣告

謹啓者敝人爲振興地面起見不惜重資在後開地點賃妥樓房十餘間走台寬濶天棚明亮內外整潔陳列清雅煥然嶄新誠屬心曠神怡之地也特由京津上洋等處邀來特等歌妓酌婦色藝既屬雙佳應酬尤爲週到絲竹管絃亦所熟練望祈走馬章台諸公欲嘗真正娛樂滋味者趕速駕臨即知言之不謬也

東沙河口十一區八十八番地 敝人 王金香 啓

妓名 彩鳳、小芬、巧雲、翠仙

小劉家屯十一區一五一番地

亨得利鐘表眼鏡行

優待外埠通信購賣諸君起見

啓者本總行設在上海英界廣東路歷有四十餘年凡各省各大商埠都設有分行專辦英美德法瑞西等國名廠金銀鐘表並異樣手表自製天產水晶眼鏡素蒙中外各界所讚許並蒙前任大總統所賜匾額不勝榮幸自勉精益求精並特請機務專門代客修理鐘表一經修後煥然一新可保走時準確執有保單本行持向美國愛亞西廠定到最新式驗光機一具請有光學專門家以之與貴客驗光能使光線合度保護目力各界諸君欲購準確之鐘表可靠之眼鏡請移玉敝行無任歡迎

駐連 監部通亨得利分行啓

六號八角十金三條棵手表 只金十一元八角
六號十四金天平扒手表 只金廿三元五角
六號四方十八金馬手表 只金二十六元
六號眞銀殼本牌手表 只金八元
六號本牌銀手表 只金八元五角
六號銀殼騎馬手表 只金十三元
六號長方十金馬手表 只金十六元
六號十四金雙鋼輪手表 只金十七元
四號本牌銀馬利表 只金十二元
四號正本銀捫馬表 只金十七元
六號夾金電光白面手表 只金七元
美國秀郎鏡托力克 付金七元
美國哈同鏡先買克 付金九元
保十年金脚托力克鏡 付金五元
保三號金光羅克鏡 付金八元
最活如珷瑂鏡 付金四元五角

優待券 貳元

一、此券每券祇限購表一只或購鏡一付之用 二、先惠金票或用待金引換法 三、來信詳細註明何省何縣以免難于答覆 四、每購表一只或鏡一付須附郵費二角 五、郵匯不通之處郵品十足通用

營業關於銀行一切事務

中國銀行大連支店

營業時間 上午九時至十二時 下午二時至三時

電話四五八三・四七九五番

大連市浪速町

鴻記京鞋莊

諸君欲求足部舒快之鞋 請到鴻記來買吧

紅綉鞋

新樣秋鞋棉鞋到齊了

冬令用新式放暖氣鍋爐廣告

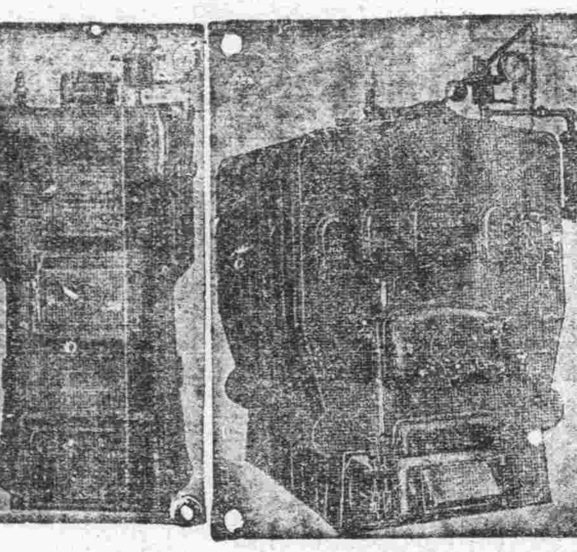

較需洋爐子非常之便利而免危險也

啓者敝公司自開辦以來深蒙各界紳商非常歡迎不勝感激之至茲又由美國新卸到勞斗磅哈用會社製造燒暖汽用新式鍋爐較普通鍋爐儉省燃料三分之二破汽甚低放熱頗高又極壯觀大小現品在庫豐富以及暖汽包並一切附屬汽門管子無一不全本店特備優等技師專包工程如蒙垂青或駕親臨或通函照會敝公司必爲歡迎恐未週知特此佈告

大連市大山通六十一號地 美商 鴻恩公司分行 電話五〇一八番

西崗俳優宿舍廣告

梆子 西皮 二黃 時調 大鼓 改良 戲詞 遂意 點唱

于小芬 于小順 黃小榮 黃小蓮 黃福仙 黃福春 黃小寶

王金寶 盧翠鳳 盧小翠 盧銀鳳 劉鳳寶

劉蓮舫 劉巧菱 劉小蓮 黃小喜 李小順 李小春 薛小鳳

本宿舍自創辦俳優以來已經數載幸蒙市面往來之士商惠臨現本所不惜重資將樓房接連寬濶修飾潔麗特由京津芝罘上海等處邀來以上所列頭等歌妓十餘名均色藝雙佳待客周洽每日絲竹管絃樓臺歌舞望祈走馬章臺諸君大駕光臨方知別有一番繁盛

小崗子福德街十二番 舊有電話一二七三番 新增電話三五一三番

敬啓者敝號自開辦以來久蒙各界所歡迎實屬感激之至鄙人今又覓妥後開地點開設西洋樂器專門店日本製品西洋來品無不俱全對於各種鋼琴風琴又能正音以及修理一切故障如承垂囑必當迅速辦理工價從廉以副雅意務望各界倍常光顧是爲至禱恐未週知特此聲明

大連市山縣通一一四 西洋樂器商 合資會社田中克蘭德商店 代表社員 田中麒六 (電話三七六四番)

敝號經理果樹苗今屆十四週紀念特將各種

果樹苗特別大減價拾五天

爲酬謝主顧之美意伏乞愛林大家萬勿失此機會

(自陽歷十一月一日起至十五日止)(定價目錄函索即送)

崗子代理店 三義興 電話長七三三三

連市沙河口區八十三番地 種苗總經理 青記號 主人 解峻青

由林卓成醫士舉薦服用韋廉士大醫生紅色補丸治愈鄙人之症

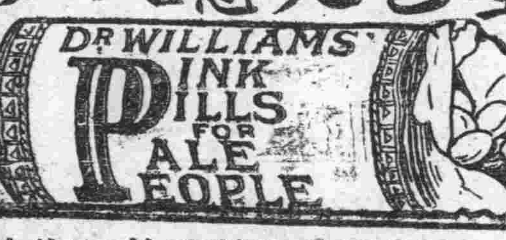

醫士不贊成其病家購服現成之藥丸者爲居多除非其藥品有特別之奇功已曾救治其病家有專治之功效方敢信用是也韋廉士大醫生紅色補丸爲名醫所公認推爲血薄氣衰腦筋疲乏所起各症之聖藥已曾爲名醫開方所用之要藥矣星加坡亞笠士的力三十九號布商劉和成德記號經理人吳錫樞先生者係中國潮州人旅星已二十八年近據自述云鄙人數月前曾患胃不消化自覺消瘦無力且有頭暈目眩腦筋衰殘週身乏力等患鄙人急欲求治以復康强多方醫治服藥非但未見功效反而加厲幸由敝友林卓成醫士舉薦服用韋廉士大醫生紅色補丸余從其勸購買紅色補丸數瓶按醫士所囑方法服用之後漸覺暈眩稍瘥胃納漸進精力驟增連爲服用漸見全愈現下精力强健諸恙悉去深感韋廉士大醫生紅色補丸之奇功使我康强復原亦不得不感激余友林醫生舉薦之功也韋廉士大醫生紅色補丸有補血健腦之功效不分男女均可服用專治 血薄氣衰 少年斲傷 胃不消化 瘋濕骨痛 筋系刺痛 胸肺萎弱 皮膚諸症 發熱病後以及重症之後服之易於復原且此丸稱爲天下馳名婦科各症之靈藥凡經售西藥者均有出售或直向上海江西六十號韋廉士醫生藥局函購每一瓶大洋一元五角每六瓶大洋八元郵力在內

衛生小書奉送 茲有精美小書對於閣下自己之衛生及尊夫人與令郎等之衛生均極詳備如欲索取即須寄一明信片至以上所列地址原班郵奉不取分文

吳錫樞君由韋廉士大醫生紅色補丸治愈彼腦筋衰殘頭暈目眩瘦弱無力

此係北京之小孩

前曾瘦弱多病現今康壯喜樂深感嬰孩自己藥片之奇功也北京國務院現任主事朱延甫先生乃是近來爲父母者深感嬰孩自己藥片功效者之一份子也

其來函云鄙人次子年方四歲初生時體質既異常小弱又兼其病乳汁淡薄因之益形枯瘦後則諸症相侵日不安適肚脹腹瀉便閉發熱諸恙叢出故每常延醫診治卒未見效一日偶至中法大藥房詢問據云嬰孩自己藥片善治小兒諸症即購而試服之不期服後驟見奇效不數次諸恙遂霍然矣前之黃瘦無力終日啼哭者今則身體肥胖面有喜色矣該藥片之功效誠有筆不能罄述者也凡家中有小孩不可不備一瓶嬰孩自己藥片於家中如尊處無從購買祈即寄郵票大洋六角至上海江西路六十號韋廉士醫生藥局原班郵奉嬰孩自己藥片一瓶郵力在內每六瓶三元

注意國貨

家庭常備 懷中要品

官准存案 提防假冒

牛首商標 懷中常備之神劑 人人必需之雲丹 健胃清心 避疫解暑 雲丹 大包藥價每包一角 總發行所營口義興成餘記藥行 電話一千一百六十三番

此丹爲中華民國爲最新之製造經醫藥家鑒定採取本國地道藥材配合而成功効神速滋味良好香甜適口所謂有病者除之無病者含之口中生香凡外貨之缺點是丸無不改良駕乎其上且有收回漏卮之益誠中國近年同類出產無有過而上之者也凡我同胞各宜嘗試

一感冒時邪頭疼傷風寒熱大作等症開水服此丹十四粒立見奇效
一霍亂吐瀉嘔惡胃疼痧脹腹痛赤白下痢氣逆等症開水服此丹廿粒立見嘔止吐消

主治 功能

一胃不消化時行傷風水土不宜開水服用十粒日服二次
一常人服食葱蒜及胃火上升口中臭氣不堪服四粒解火消臭止渴清心尤於宴會劇場人口衆多之地急宜口含此丹芬芳固然撲鼻而於危險之疾亦不傳染
一常人於舟居旅行演說談論酒醉身軟時服此良品三四粒即能鎮氣清心醒酒消悶並有消毒防疫之妙用其餘一險症服丹二三十粒無不立見奇效

中暑中寒 時疫急痧 口臭牙痛
子午吊脚 竅閉關塞 絞腸痧螺
赤痢血痢 嘔惡心跳 大便閉結
四時時疫 舌燥口乾 水瀉痢痢
腹脹噎膈 霍亂吐瀉 常備預服
肚痛胸悶 頭痛燒熱 百病俱消
宿酒痞塊 煙酒發瘋 食不消化
氣逆肝旺

定價表大包(附銅盒)洋一角小包洋五分

批發另有折扣

總發行所 營口 義興成餘記大藥房 (電話一千一百六十三番)

代理店 大連 浪速町洪來盛 羽前町協茂盛 監部通西德泰 奥町德泰號 西崗子和盛泰 吉野町萬春號
長春 中西大藥房
吉林 五洲大藥房
濱江 恒德堂大藥房

餘東三省各縣各鎮各堡各處雜貨舖藥行洋廣舖均有代售 敝房發明藥品數百餘種均有神效恐未週知特此奉告諸君用時可就近購取

△營口大石橋間▽ △大連旅順間▽